盛京時報

大正十四年三月廿四日

◈本報價目◈ 每張銅幣八枚 每月現大洋八角

▲外埠連郵價目 每月現大洋九角五分 半年現大洋五圓貳角 全年現大洋拾圓

▲告白刊資 一行五號字十五字起碼 一日每行現大洋壹圓 長期另議

發行人 宮川貫作 編輯人 菊池貞二 印刷人 石原仕太郎 發行所 盛京時報社 支社 盛京時報支社

休刊中日紀祝大典 陰曆二月一日

論說

政府將何如

應採積極政策 收攬羣衆心理

善後會議。集合各省代表軍閥代表會聚於一堂。在中國統一上。不能謂其無有成績於無形也。然會議自身僅組織軍制整理委員會及財政整理委員會而已。外此成無多大效果。而終其會。易言之。成歸於失敗也。蓋熟悉中國政情者。自始即對於善後會議不懷有多大之瞩望。其應歸于失敗。抑亦當然之過程。質言之。不過奉直戰後為政局收拾之善後事宜。勸段芝泉出山。依其人格德望。敷衍一時之政局耳。中國時局。因奉直戰亂之反動。一時呈其安定之象。軍閥亦欲暫時停止用兵。謀其小康之道。於是段氏之無實力者。反為段執政府之強處矣。然此決非永久安定時局之計。一旦依夫戰爭。判定各軍閥勢力之消長。逐漸劃定各人自己地盤之時。則必再次促進軍閥間衝突。彼此政客又復從中播弄。戰雲或不免又趨於濃厚。此因徵之過去情形。足以知之而有餘。然則段氏之無實力者。實其弱點也。而段氏之德望。亦未克匡救其危局。終必陷夫徐世昌黎元洪之覆轍。此項想像。不幸而中。則中國前途將不堪設想矣。

若夫段氏出山及執政府組織之事。則(一)當鑒于歷年戰亂痛苦。(二)奉直戰後之反動而利導之。(三)西南各省幾將十年未派代表至於中央。而今適有輸誠之機會。(四)段氏之人格德望。足以當夫政局全責任之衝。由此四者。吾人希望在今次執政府之下。不宜以善後會議與歷年歸于失敗之政局同一視之。當以此為政界之一新紀元。斯不獨中國國民一般希望如此。即世界列國亦莫不同然。顧執政府對于此種政局方針。日惟苟且偷安。敷衍彌縫于各軍閥之間。殊未能見有嶄新特異之處。此或因于四圍情況使然。第僅採取消極的方針。不有積極的政策。則善後大任不可委之也。凡欲為改革的行動。必用一標語表明旗幟。正正堂堂。使天下人心歸其方向。歐戰時之標語。為公理戰勝。歐戰後之標語。為民族自決。俄國革命之標語。為階級鬭爭資本主義撲滅。再觀中國。則清末有權利恢復。革命時有興漢倒滿。排斥外貨有振興國貨等標語。要言之。是皆以平易單簡之標語。而使民心知所歸嚮耳。今夫執政府欲于善後事宜。舉其最大之功效者。則惟在使民衆接近政治。利用厭亂惡戰及反抗軍閥之羣衆心理。而使歸嚮于執政府而已。軍閥因依兵力逞其暴威。而在執政府之對策。當以收攬民心是務。而欲為此者。不可不講執政府與民衆接近之道。標語其一法也。其他如新聞講演。闡謀道德的政治思想之普及。自然可期軍閥之滅亡。所可惜者。執政府無所謂政策。無所謂方針。惟貪于官僚的一時之橫勢。對於大局善導方針。並無何等計畫。然則中國前途。亦惟有失望而已矣。(豁)

吳佩孚最近之表示

▲決不久居岳州

▲現已計畫入川

京訊云。吳佩孚潛湘後。湘省各公團即紛起勸吳離岳。茲據長沙快訊。吳佩孚最近對湘人表示。云彼之留岳。係暫避一時起見。決無久居之意。況岳州地當衝要。為野心家必爭之點。即圖苟存。亦須另擇他處。望特告湘人。勿為過慮云云。察其語意。或不至在岳久居。然則外傳吳將以岳州為根據。藉謀再舉者。乃因吳氏近與其舊部往來之故。至於長江流域各省。表面雖稱正在監視吳佩孚之復勢運動。但聞內中態度吳氏者。即係彼等。其所以對外宣傳與吳脫離關係者。乃為掩飾外間耳目起見。秘密中却仍在互相聯絡。擴充實力。據聞兩日前。岳州曾開關係大局之重要軍事會議。列席者除長江流域直系各將領之代表外。西南之川、湘、滇、黔、桂等省代表。及直係政客等。亦均與議。會議時非常秘密。詳情無由探悉。惟聞關于各省分擔之任務。多已決定。惟因各代表意見不同。迄無結果。有主張唐繼堯為領袖者。亦有主張舉吳佩孚為總司令者。預料非經若干時日之疏通。恐難決定。或因此問題而決裂。亦未可知。但吳佩孚既對湘人有上項表示。似將實行其第二步入川之計畫。日昨派其參謀長張方言氏潛往常德。向熊克武有所接洽。預料吳氏將率其所部經常德。先赴黔邊。然後與袁祖銘及川中擁吳各部聯絡。再向高慶下游。乘相發展。此種計畫。正在進行中。至趙恒惕本擬留吳久住長沙。後因賀耀祖唐生智等極力反對。遂作罷論。賀唐反對之理由。並非對吳個人而發。因以在各方實力未充足前。即被人攻擊。則本欲團結團體。反陷于不利之環境。殊非得計。趙氏頗韙其言。故未敢公然表明其態度。一說蕭耀南分數度密電趙氏。請其擁護維持湘省自治。庶免與人以攻擊之目標。故趙氏乃改其私意。未有積極之表示云。

宣佈之要訊

京訊云。執政府二十一日公佈要訊如左。孫總司令(岳)接陝。岳師長(維峻)幫辦軍務。今日各報。多揣測為馮督辦(玉祥)向政府電保。實則尚不如斯。蓋馮亦未正式向政府來電。但確間接的向政府有此表示。即胡督辦(景翼)亦有此間接表示。劉督辦(鎮華)今日有電到京。現仍在觀音堂。河南戰事。政府仍未接何種確報。孫總司令(岳)軍隊。有謂已完全退出保定者。實則保定方面。尚有孫軍一旅。不過此一旅軍隊。大約係因接防手續。尚未完畢之故。報載熊克武。湯子模。有某種新發展之說。實則並不如此。蓋熊湯最近與賀龍發生衝突。一時尚無力向他方活動也。吳總長(光新)現在天津。何日回京。尚無確報。預料回京之期。當不甚遠。林總長(建章)並非辭職。僅上呈請假而已。報載辭職說。絕對不確。徐專使(樹錚)現在歐洲考察政治。興味甚為濃厚。此時並無回國之說。西北實業銀行。今日並未提出閣議討論。且執政府此時。亦尚未閱見此項公文。浙省長來電。請賠償戰事期中長興煤礦公司損失洋五百萬元。今日閣議討論結果。決定暫行擱置。

外部調查中俄沿邊界碑

京訊云。中俄邊境界碑。俄人時有移動之舉。茲聞外交部現以中俄不久實行勘界。令東省及新疆等省。對於留邊中俄界碑移動情形。詳為調查。以便準備提出交涉云云。報茲聞吉督張作相昨已有電來京。告調查喀字界碑情形。極為詳細。內容略謂中俄邊界喀字界碑。在興凱湖之湖西。當民國五年。因大水將此碑陷沖湖中。嗣于六年。經中俄雙方派員起出。因俄員未到。故仍倒置湖畔。查喀字碑原以白稜河為界。今自稜河北徙。故俄人亦將此碑移北。侵佔我地不少。茲由密山知事實地調查。據謂白稜河北高南下。並未北徙。喀字碑亦無移北事。然中俄舊界。確不在此。蓋已一再外佔矣。先是前清咸豐時。中俄以西洋河為界。至羅燧立約。則又北展。以五色旗河為界。吾國在五色旗處設卡。名五札岸。至光緒八年。俄將我卡官忽縛押于紅土崖獄內。經我交涉。始行釋放。我卡由是又移駐穆稜河南岸矣。光緒十二年。吳大澂勘界時。俄又北徙什餘里。則以白稜河為界。即今之界址也。該河西十五里。有王胖子溝地平鄉林。俄又覬覦。商諸吳氏。又北繞九里歸俄。立二十二號小界碑。又南繞五里。有小山名天文台。立拉字碑。又南十五里。以老黑背山分水嶺為界。立二十五號小界碑。至山頂十餘里。立瑪字碑。此處有山為界。尚無侵佔云。

馮煥章提議紀念中山

京訊云。馮煥章將軍昨以一經密電致督辦署劉參謀長。主張為中山鑄銅像置于中央公園。以資觀感。茲錄其原電如下。急北京督辦署劉參謀長鑒。經密前臨時大總統孫中山先生。手創民國。厥功甚偉。此次興疾入都。身以殉國。無論中外。莫不悲悼異常。將來紀念之方。自當為鑄銅像。以垂永久。惟鑄像地點。就首都而論。以中央公園為人士時常會集之區。至為適當之地。即希援往參戰得勝坊及哈丁紀念碑之前例。代為建議。務使偉烈元勳。對峙並美。以示崇拜。而資觀感。是為至要。祥。條。(十七日)

反覆無常之廣東戰局

▲東江—林虎占領汕頭說 ▲西江—范石生聯絡鄧申

東江方面

據香港電。許崇智蔣介石兩部。十四日由揭陽退潮安。損失甚重。揭潮汕交通斷絕。但省署則否認之。許到已棄揭陽淡水。輜重。十五日過平湖運回省。海道運汕。安福艦十六日運學生軍千餘赴汕。周蔭人派一師一旅駐閩南。截許蔣部入閩。胡漢民聞報。已令楊希閔往巡東江助許。胡思舜部六百餘人亦於十六日赴東江。林虎對許崇智親信某。謂孫文在日。迭次表示潮汕為粵軍給養地。今許蔣既有推翻全部之謀。故出應付。並非仇視云云。又據某外人方面所接港電報告。林虎現正準備鞏復潮汕。林軍現皆集中于西寧。欲與陳炯明之軍隊。聯合作戰云。林虎巧(十八日)佔領汕頭。許崇智失踪。蔣介石逃港。陳炯明與林虎合兵揭陽。着手收束潮汕許蔣敗軍。又訊。此次陳軍反攻潮汕。林虎軍隊為最得力。許蔣歸路斷絕。進退無路。巧日在澄浦一役。許譚軍隊。幾乎全部潰散。許崇智不得已放棄軍逃竄。東江形勢急轉。將來戰禍收束將無日矣。

西江方面

香港二十日電云。范石生此次出師之日曾宣言無論勝敗。誓不返旆。以粵省還粵人。事前確與林虎密訂同盟協約而往。連日來范復電商鄧本殷、申葆藩二氏。出兵助己。合力拒唐。允以欽廉二州。為鄧申根據地。由范自向粵中軍閥要求承認。按鄧申雖受劉震寰游說。始意並不助唐。故得范之提携。已決派遣兩旅。自靈山直趨永淳。與范協攻南寧。餘部仍留守廉州。此約成立。於唐軍又添一打擊矣。

唐繼堯在桂之佈告

▲大張撻伐永除亂源

唐繼堯派所部滇軍。進駐廣西南寧後。桂當局以其破壞和平。危及西南大局。聯合駐粵滇軍范石生楊希閔等。一致以實力驅逐。迭有討唐之電到京。已經前誌。茲據梧州快訊。唐繼堯說稱假道北伐。在南寧張貼佈告。錄之於下。為佈告事。民國不幸。禍亂相尋。本總司令夙昔主張聯治。凡我西南同志。皆以此相敦勸。況桂省相接雲南。尤欲特別扶植。用樹聲援。區區之心。當為我桂省同胞所共見。近自元兇肆惡。操亂稱雄。東北風雲。震撼全國。我護法各省。亟應誓師討賊。共奠邦基。業經通電國人。並籌練師徒。枕戈待發。乃驟聞京畿劇變。義士倒戈停戰。會商公同解決。具見人心不死。國運將興。無如餘孽南下阻兵。集於長江流域。蔓延所及。關係非輕。是宜大張撻伐。永除亂源。慶父不去。魯難未已。茲特命建國聯軍第五軍軍長龍雲。率部北指。假道桂境。直趨長江。迅掃逆氛。促成聯治。凡我父老昆弟。毋自驚擾。糧秣所資。公平交易。除飭該軍長申明約束。如有滋擾情事。許即來轅指控。從嚴懲辦。為此佈告週遍。一體週知。切切此佈。

徐樹錚無意回國

執政府消息。徐樹錚現在歐洲。考察政治。興味甚為濃厚。此時並無回國之說云。

幹線

站	時刻
長春	[illegible]
公主嶺	[illegible]
四平街	[illegible]
昌圖	[illegible]
開原	[illegible]
鐵嶺	[illegible]
奉天	[illegible]
蘇家屯	[illegible]
遼陽	[illegible]
湯崗子	[illegible]
海城	[illegible]
大石橋	[illegible]
熊岳城	[illegible]
瓦房店	[illegible]
金州	[illegible]
周水子	[illegible]
大連	[illegible]

營口線 / 安奉線 (往奉天) / 撫順線 — 安東、鷄冠山、橋頭、本溪湖、奉天、撫順 [illegible]

廣告

青島上海行 ▲西京丸 三月廿二日(滿鐵) ▲榊丸 三月十七日(航路船)

天津行 ▲天潮丸 三月二十六日 ▲濟通丸 三月廿三日 ▲長平丸 三月三十日

龍口行 ▲祖平丸 三月二十四日(往復共旅客不行)

營口行

大阪神戶行 ▲長順丸 三月二十六日 ▲長順丸 四月一日

大連汽船株式會社 電話(代表番號)四一八五番

臨部補 專屬荷客取扱店 吾妻橋 圓丸二商會 電話四二六四、五八八八番

不孝男耀台等罪孽深重不自殞滅禍延顯考清封資政大夫二等嘉禾章二等寶光嘉禾章前任職存記內務部僉事禮俗司第四科科長古物陳列所所長庚子辛丑併科舉人丁酉科拔貢廩膳生子興府君慟於夏曆乙丑年二月初七日子時在京寓壽終距生於咸豐庚申年九月十五日辰時享壽六十六歲不孝等侍疾在側親視含殮成服謹於夏曆三月十七日開弔 計經帖恐有不週特此 謹聞 孤子楊耀台 泣血稽顙 奉天 小西關襄和興代表

開設奉天小西邊門外公園西首

奉天旅社

本社新築三層洋樓改良新式器具並設餐堂浴室房屋之潔淨設備之華美與衆不同凡來往中外軍政紳商學界貴客賓客如蒙賜顧無任歡迎謹此奉告 本社主人謹啓 電話一五〇八號

雜務廣告 一回一元 五行為限

永井醫院 皮外泌尿科 又擴 皮膚科 花柳科 光線科 可應往院之需 奉天日站琴平町八番地 日電話九九二番

營口厚發合號記 三菱會社代理 廣告 啓者敝號去冬經三菱會社委為蒙滿總代理特於原辦營業外另添代理一部份專為經理期銷三菱東西洋各貨品該會社為東洋第一資本家貨質精良信用卓著在此期銷初步價值格外低廉凡工商各界於下列各科目如有合用貨品乞函電賜顧無任歡迎特此佈聞

營業科目 五金機器 凡鐵路電車礦事工業各種機器用品以及零件五金機器一概俱全 砂糖 洋灰 煤 油 麻袋 肥料 防水布 紙 各種機器油 各種紙

三菱商事株式會社 滿蒙總代理店 營口厚發合號記 啓 電報掛號〇二〇七 日長電話三百〇七

現貨到了 雙人靴子油 白蘭地酒 汽爐子 太西羽綢 油畫 元青大絨 物美價廉購之便知 奉天小北關大什字街西路北 英商 和記洋行啓 電話一千一百七十一號

淋 淋濁一症在男子發於尿道在女子發於子宮此症緣因或感受風寒或房勞過度得病之由而不同也倘日久失治諸症由濁上昇到淋病新藥奏效如神名曰殺菌止淋丸專能殺菌解毒滌淋去濁無論何種淋症均能立效輕者兩星期除根誠為世界獨一治淋之聖藥也 定價一日量六粒奉票小洋五角每盒一星期量四十二粒小洋三元外埠郵購加郵費三角 〇代售處 安東財神廟街永祥泰 哈爾濱道外北大街公和利 吉林前魚行大街德發長 營口老爺閣西東順昌 大連西崗三馬路新華齋 奉天小西關恒順裕錦縣南街興華石印局 遼陽天錫成 岫岩新華書局 公主嶺泰平元 新民 總售處 奉天大西門北萬隆合 成通遼縣大來當法庫西街林勝德 本溪寶豐 長記 江省 瑞林 西豐 〇〇 英美大藥房

老火車牌牙粉 君欲白齒…固齒…嫩面請用 製造兼總發行 奉天中街實記胡同 同昌行牙粉公司 啟

太醫院宋醫立案發給執照特製各種藥品列左本堂孔醫益忱趙醫春元應症特此週知

奉天萬芝堂參茸莊

蔘茸補腎丸 此藥專治男子先天不足後天虧損少年破身太早房勞過度腎虛腎寒精冷如冰不能種子陽痿不興興而不久夢遺滑精腦髓空之腰痛耳鳴精神短少自汗骨蒸以及婦女經脈不調赤白帶下元虛冷久不孕育等症服此藥添精種子壯陽補腎大有奇功每匣兩元每六匣拾元

立止咳嗽藥 專治男女老幼諸般咳嗽不論年深日久虛損勞傷咳嗽吐血痰中帶血傷力咳嗽肺癰痰喘睡臥不安飲食少進內傷外感肺經不清此藥善能止咳定喘養血清痰能補能和能清能散管保去根永不再犯立見功效每付價洋四角五付一元八角十付參元五角

宋氏救喉散 專治喉症 開胃止痛丸 專治男婦心胃 調經種子丹 專治婦女經脈 虎骨熊油膏 專貼左癱右瘓 神效虎骨藥酒 專治腰腿疼痛 保胎健母丸 專治婦人墜胎 雙合化痞膏 專貼男婦痞積 牛黃上清丸 專治諸般火症 琥珀逐淋丸 專治五淋白濁 麝香解毒膏 專貼無名腫毒

本舖 總號 分號 開設 奉天大西關 新埠北市場 萬芝堂謹啓 電話一千一百四十三號

本堂此藥各省城鎮均有經銷代理外埠函購郵費自備

招聘各城鎮經理及介紹人 本會開辦十餘年信用昭彰早為各界所贊許茲為擴充營業起見特遍招南滿一帶大小城鎮經理及介紹人如有交際寬廣衆望素孚或股實商家願任斯職者請移玉或函達敝會營業部接洽或索取章程均可佣金貼費從優 駐奉 萬國儲蓄會營業部 總經理 蕭左海 謹啓

啟新洋灰有限公司 THE CHEE HSIN CEMENT COMPANY LIMITED 電話號 中 日 本

唐山馬牌洋灰 啓新 奉天小西關大什字街北路東啓新洋灰股份有限公司東三省總發行所謹啓 歡迎到本所或各埠分銷處接洽無任歡迎 本所專售唐山馬牌洋灰 所有花磚大小舖地方磚缸磚各色房頂瓦脊瓦洋灰滑管電桿等貨品繁多不及備載如蒙賜顧 歷經泰西各先進國專門化驗所化驗及格送給證書並經全國各鐵路各船隖各礦工務局購用多年無不交口稱讚足見本公司洋灰成色優美無與西本公司並造各種

生乳良藥 人造乳 此乳造乳下易母乳不速 服兩瓶後自然 每瓶現大洋壹元外埠函購每瓶加郵票三角

膏藥大王 腰痛筋骨痛 七日即效 此膏較普通膏藥功效力非常迅速 每貼現大洋壹元外埠函購不加郵費 各埠藥房均有經售

奉天城內西華門大街小西門分號 永年西藥房發行 開下處並分票至本三寄郵將 剪此即奉一本不收一錢

福壽商標 婦科聖藥 紅纓子仙膏 專貼痳寒白帶 善治經血不調

此膏專貼婦女經血不調、月經赶前錯後、赤白帶下、小便淋漓、崩漏不止、經行腹痛、色氣不正、腰腿酸痛、子宮寒冷、下部抽痛、久不孕育、屢患小產、經閉經枯、乾血癆症、面黃肌瘦、少食無眠、午後發燒、肺癆咳嗽、心跳心忙、無論如何難治之症、或經多醫不效者、將仙膏貼臍一張、百病俱消、無病常貼此膏、舒筋活血、追風散寒、種子調經、可登壽域、誠聖藥也、定價大貼大洋四元、中貼大洋兩元、加料每貼大洋六元現在均收半價、外埠函購、將款匯至哈爾濱道外郵局交本藥房即可、招請外埠代理

獨家經售總發行處 哈爾濱道外十五道街 金勃先藥房

中山靈柩移社稷壇寫眞

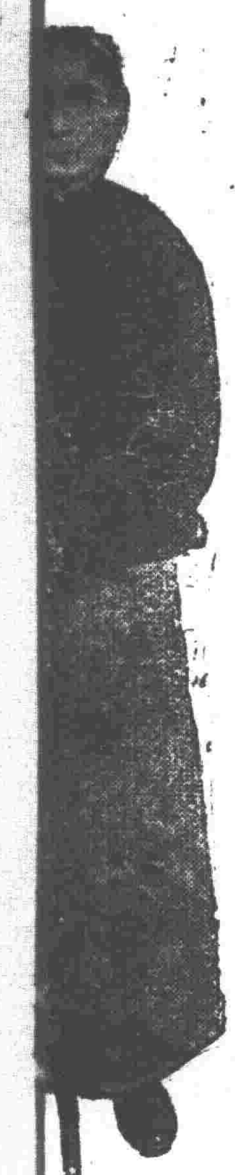

左 已故孫中山之遺影

下 未亡人宋慶齡女士

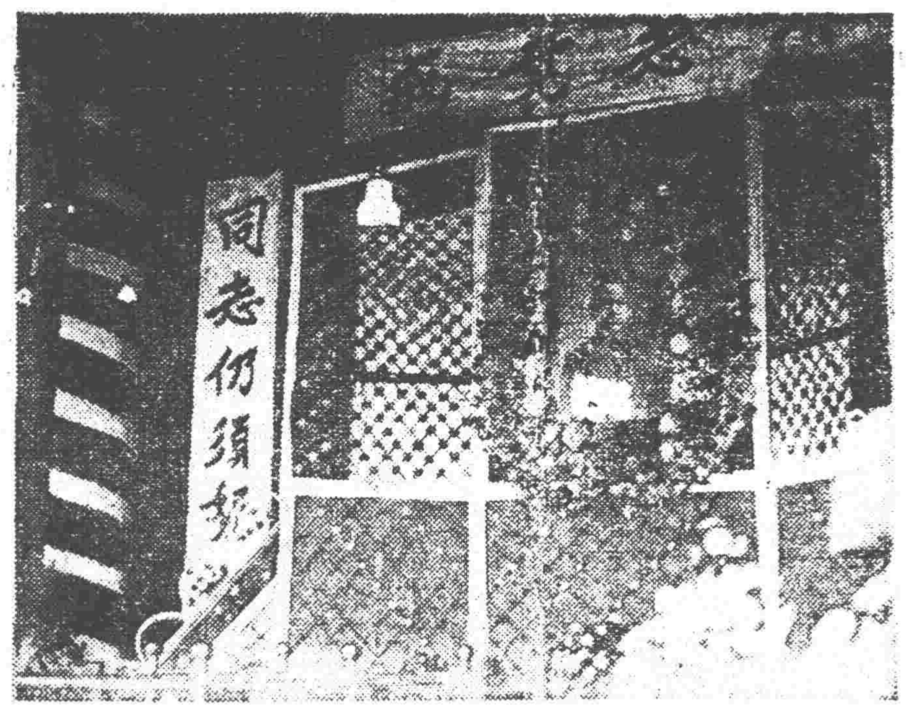

上 納棺室內之裝飾

上 民衆在協和醫院前待出殯之情形

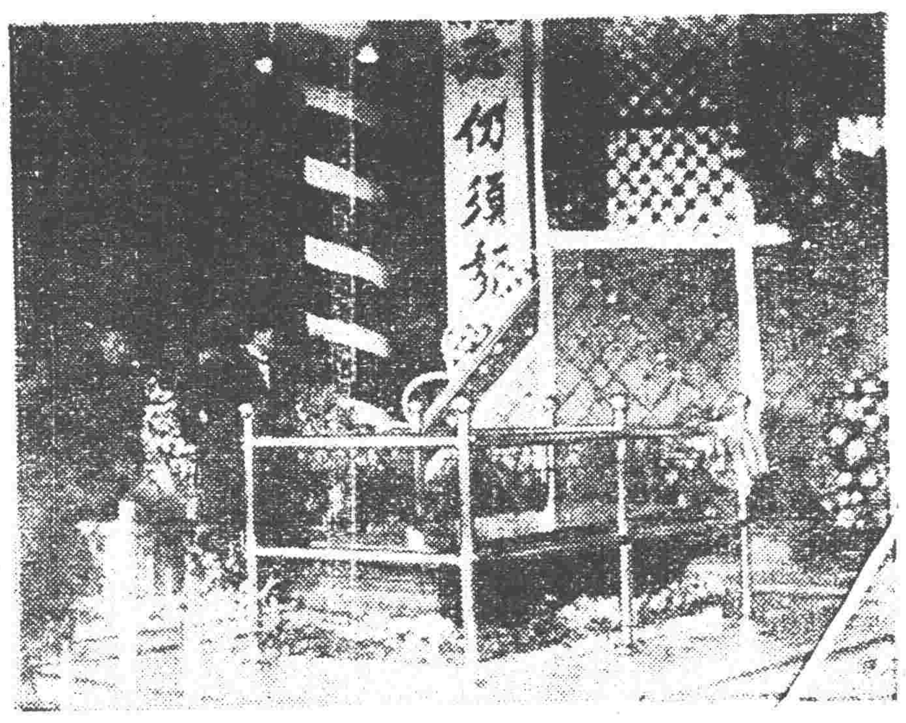

下 社稷壇上之護棺銅柵

右 民衆在協和醫院前待出殯光景

上 葬儀 汪精

中外要電

開始發行軍事公債 (廿二日發 上海專電)
爲奉軍籌措經費 惟一般仍然反對

駐蘇奉軍當局爲籌措軍費計擬定發行淞滬軍事善後公債二百萬元 其內容辦法向租住房屋者徵收一個月之租賃對于各該房主則交付相當額之公債此項計畫前者爲一般所反對現經何豐林發表凡有此項公債者均當免除租房課稅即于本日開始實行惟一般對此仍然反對如奉軍撤防爲交換條件則未必無諒解之希望張宗昌當于明日來滬聞亦係協議此項問題

一般對馮玉祥來京 (廿二日發 北京專電)

馮玉祥當于二十三日入京雖稱爲參加中山葬儀而來然當此時局頗爲一般所注目

豫算案交涉已諒解 (廿二日發 東京專電)

政府前以豫算案與研究會迭次交涉結果双方似已接近對于互讓解決有所諒解是以本日在院內閣議招致與黨三派幹部徵求意嚮結果對于鐵道豫算決計不加修正承認惟對于上院之警告的質問另行聲明只對于削除師範教育改善費一項與以承認以上旨趣已經由首相向研究會表示一切於是惹起世人注目之豫算案至此方有成立之曙光

英下院表決海軍案 (十九日發 倫敦來電)

下院已一致表決海軍經費預算案表決前曾將根華斯氏所提減少海軍人員之動議案通過

謀殺英將兇犯被獲 (十九日發 開羅來電)

鐵路工廠中之某人現被拘獲承認參預暗刺英國駐埃大員史達克氏且於一九二二年三月間曾試行刺機車經理然未成功此外曾於一九二二年十二月間行刺法律大學教員羅勃森氏

法下院可決教權案 (二十日發 巴黎來電)

下院討論現政府之羅馬教權政策時武劇笑罵等怪狀畢現於議場但結果以三百二十七票對九十五票表示信任現政府之宗教政策現政府之反對黨近時曾將派駐教皇處之代表撤回赫禮歐總揆諷刺此舉爲『銀行家之基督教』蓋以後面受有經濟勢力之支配赫氏之嘲笑遂引起反對黨之憤怨於是向赫氏挑戰并出不遜之言語互相侮辱赫氏之黨徒亦起而援助政府不多時各代表竟至動武突嗣經竭力排解秩序始得恢復旋即動議投票結果赫揆仍得大多數之擁護

英前外長柯仲逝世

(倫敦十九日來電)據今晚醫生所發表之報告柯仲氏自晝即形軟弱晚間危險益見增高又電柯仲氏業已逝世

聯盟討論波黎問題

(日內瓦二十日來電)國際聯盟會業已通告波蘭及黎休愛尼亞二國關於彼等邊界爭執問題現已裁決

徐樹錚之在法行蹤

(巴黎廿一日來電)徐樹錚今日謁陣亡兵士墓獻一花圈

美國煤礦爆裂

(費爾滿二十日來電)此間煤礦爆裂昨晚查驗時運去屍體兩具本早又運出三具

德人救助美災

(柏林十九日來電)今日德國舉行大會各實業家及大商家到者甚多對於美國中部近日之大風災討論急速救濟之法主張派人携帶救療器具及糧食料即往美國施救德國對美人所受之災患極表體恤

德國安全條約

(倫敦二十日來電)此間有人聲稱德國所提之担保安全條約對於各項問題之解決及歐洲和平之成功實大有裨益

命令 (三月廿日)

▲張紹程加陸軍中將銜陳正義授爲陸軍少將陶沅左湘啓均授爲陸軍警監此令▲陸軍部呈請授劉哲培張金芳爲陸軍步兵少校張炳南爲陸軍二等軍需正均照准此令▲內務總長龔心湛呈請任命馮光宇爲浙江省會警察廳廳長應照准此令▲內務總長龔心湛呈准福建省長薩鎮冰咨請任命陳世衡爲省會警察廳技正應照准此令▲陸軍部呈准鑲黃旗滿洲都統那彥圖咨請以玉俊松源陞補參領德榮雙惠保恆陞補副參領立海德貴榮福恩福陞補印務章京均照准此令

(三月廿一日)

▲派陸徵祥爲國際保工大會第一委員嚴莊爲第二委員此令▲任命呂復爲教育次長此令▲內務總長龔心湛呈直隸津海道道尹姒錫章因病懇請辭職姒錫章准免本職此令▲任命張夢棠爲直隸津海道道尹此令

時事要聞

陝軍反攻氣勢復振
▲張治公部占龍門 ▲澠池岳部敗退說 ▲劉鎮華在觀音堂

開封二十一日電通電云。胡景翼昨得岳維峻密電。聲訴南路樊軍不甚得力。請示取決。又稱趙傑楊清臣等部下。日在伊洛一帶招集民團。且與豫東土匪。互通聲氣。洛陽後路。極爲危急。懇親臨前線。指揮等語。胡景翼接電後。但飛令岳司令剋日進攻陝州。並檄令葉荃專任剿匪職務。所部作爲游擊軍隊。分防南路。以米振標軍隊戰力薄弱。調赴後方駐防。胡氏鑒于南路陝軍大振。已定即日起行。躬赴前線云。鄭州二十日電通電云。此間頃得洛陽車站急電。張治公軍隊于十九日定分兵攻洛之策。以救觀音堂之危。刻龍門業已失守。駐洛之第三軍。已分途馳往援救。該項張治公所部。係原守禹州軍隊。因援澠池方面憨師敗退之訊。乃會同該地紅槍會土匪。向西北急進。直搗洛陽云。漢口二十日電通電云。戰事專員報告。十八日下午。鎮嵩軍兩旅。自潼關開到陝州。憨玉琨所部姜萬兩團。亦自洛寧馳渡澠水。與劉鎮華軍隊會合。北路陝軍。聲勢復振。誓死攻還岳部之李王各軍。復捨回隴海西段。岳部次第退卻。陝軍猛進。遂在澠河澠池一帶。交相鏖戰甚烈。劉鎮華現以陝州爲第一防禦綫。靈寶爲第二防禦綫。潼關爲第三防禦綫。南路張治公所部。十九日中與岳維峻樊鍾秀各軍。在伊陽附近接戰。張軍極爲驍悍。岳部勁旅。多在北路。故陝軍頗佔優勢。孫岳軍隊紮在宜陽要路者。均已開往龍門。牽制張軍行動云。又據昨日某軍事機關消息。劉鎮華現駐於觀音堂。路透社稱胡軍已佔觀音堂。殊非事實。胡景翼方面。現已將豫東豫南豫北三方軍隊集中洛陽。取弧形陣線。包圍澠濁。效日(十九)拂曉。鄧寶珊旅乘東南風大作之際。猛力西進。曾一度迫進澠池。旋經鎮嵩軍後方生力軍赶到。始將鄭軍擊退。刻下雙方軍隊尚在新安澠西激戰。劉鎮華於(十七日)在澠池督戰畢。巧(十八日)轉赴澗水查防。現已將前線各防務布置就緒。由澗水折回觀音堂檢閱范滋澤新由陝西開到之鎮嵩軍並決定將上項軍隊改編爲第七聯隊。聯隊長一席。即以范氏充任。同時又致電賁英。促令將龍門山一帶敵兵。致編成軍。取道嵩山。以窺偃師。牽制南路敵軍云。昨日報載胡景翼軍。業已攻克澠池。陝軍向西敗退之說。詢之政府中人。咸云近一星期來胡劉兩方。均無報告抵京。若果一方戰勝。斷無不致電政府。報告戰情云云。

電令取消 津浦貨捐

中美社云。張宗昌在江蘇各重要處所。設立特別貨捐局。政府根據蘇人來電。令張停止但迄未發生効力。昨日又拍去一電。謂業經指定由鹽餘項下。月撥三十萬元。作爲該軍軍餉。系應另行徵捐。應即從速停徵云云。茲節錄其電如左。(上略)據江蘇省總商會電稱據各商號團體函稱。宣撫軍在徐州浦口設立特別貨捐局。懇代請撤消等因查宣撫軍現已指定每月由鹽餘項下撥三十萬元作爲餉。特別貨捐本係暫時救濟辦法。現既有的款。應請電令張總司令。即行取消。以蘇民困等語。奉執政諭。該軍餉款既已有着。應即查照迭次電令。即日停止。以恤民艱特達。并盼復。(下略)

意樸爾氏病危

(倫敦十九日來電)歐戰初啓時英國陸軍大元帥意樸爾氏患病甚重今早在倫敦經醫割治

普總理擬辭職

(柏林十九日來電)麥克斯氏現已決將普魯士總理職務辭去因麥氏組織超然內閣已經失敗

意總揆胃疾尚未愈 (二十日發 羅馬來電)

據報告意國總揆穆索理尼氏胃部之症於兩三星期內將受割割是則一切重要公務仍須延緩辦理至於復職視事一節尚須時日南行游歷亦須待割症完竣身體健康方能出游以資專養

意大利罷工之內容 (二十日發 羅馬來電)

意國社會黨工會已決定對於密蘭之罷工風潮予以停止昨夜發出命令今日工人均已回復工作然在都林及門法可尼之工人仍繼續罷工脫利司地方之罷工者仍有萬人都林之風潮最烈各廠均已停工費阿德汽車廠佔都林工人之半數已開始向工人直接商議又經法西式社會工會之接洽以免政派上之糾紛資本家已與工人接洽一切明日可望完全解決至脫利司脫之風潮並不爲大不久當能恢復原狀此次罷工風潮並無經濟上之意味因廠家早已允加工資其內容之實際係法西及社會兩黨比較力量所致社會黨欲乘表示多數工人仍在彼黨勢力之下

李景林直境佈防

京訊云。自孫岳奉命赴豫調解軍事後。所部軍隊。悉數開出直境。以致保定順德一帶。僅留不足額之二旅。應由直軍填防。但因餉精未備。不能定期出發。而豫事日急。孫岳軍一變化。則直隸境內之安寧。實屬可慮。故李景林督辦乃下令將直隸陸軍第一師。及暫編第一。二。三等旅。開往保定順德一帶。先集中於任邱。以待後命。該師旅長等奉命後。即陸續開拔。李督辦自統之第師及邢旅長所率之暫編第一混成旅。係由馬廠沿頭鎮沙河等處出動。馬瑞雲所率之第二混成旅。係由靜海青縣等處出動。朱鐵嶺所率之第三混成旅。係由獨流楊柳青一帶出動。均開至任邱爲止。李軍編制額多共計有四萬餘人之衆。尚有多數軍隊。至今尚在運輸之中。尚未開拔完竣云。

洪兆麟將佔領汕頭

京訊社云。自中山逝世後。陳(炯明)軍即準備反攻。汕頭雖在許(崇智)軍之手。但自林虎佔領普寧後。形勢已趨危急。茲聞洪兆麟駐京代表李桓。昨已接到洪氏由潮安來電。謂云汕頭馬日可下。原文照錄如次。北京李代表景武兄鑒洪部李(雲復)師葉部陳(修爵)師已于智(二十)日克潮安府城預計汕頭馬日可下特聞洪兆麟叩(二十一日)

川軍閥爭鹽風潮
業經諒解

漢口十九日電通電云。瀘訊。楊森與劉湘表面上雖可互相聯絡。唯川軍各將領。意見尚多齟齬。最近楊森因支配鹽款。派員赴自流井接洽。幫辦劉文輝所部。現駐該處。

聯治同志仍開會

京訊云。湯漪張耀曾等所發起之聯治同志會。自爭持川黨用社名義而後。屢次開會不成。內部甚形渙散。茲因湖南省議會代表王克家此次來京。鑒於各省會首領均在京中。認爲絕好機會。故極力奔走聯省運動。向聯治同志臨時通訊處曾經通知各同志。定於今日午後一時在中央公園水榭開宜軒集議聯省運動方法。暨如何組織進行事宜。屆時王當必有所建議云。

人事

▶字數不得逾
▶括弧空格亦
▶回答由本人

◎陳寅三施翰章沃仲孚三弟鑒握別三載念甚現在何處任差函寄海甦警察所爲盼(煥章蘇乃文啓)

◎楊冠三楊級三兩兄鑒盤山拜別條忽十載念甚現在何處供職示知

大氏屯南中吉城子學校瞿福臻啓

◎范精石夫子鈞鑒別來數載不知現在服務何所仰祈示知(大連瞿新昌陳文林謹啓)

◎原騎兵十四團王耀武弟鑒戰後駐防何地請速示知爲盼(盤山縣第三高中啓)

◎何主駐兒鑒至別以來十年有餘不知在吉何界充差請速通信爲盼弟鄒文凱啓

◎洪慶山鑒別以數年不知弟還在興京東林石印局否請群函寄與知是幸

家傳秘法

四海馳名

登録商標　赤馬印

專治男女哮喘氣急多痰嗆血感冒熱病各種喉症諸醫東手百藥罔効服用此散立刻見効眞水火既濟之良方也

(肺病豫防劑)

哮喘感冒靈藥

祛痰散

發售處 大營 連口 東瀛大藥房

特約店

化痔

痔漏之種類甚繁有内痔外痔血痔氣痔之別究其患痔之原因大都因濕熱下注醉飽行房醉後勞碌以致橫痃筋脈精氣脫泄成塊成瘻淋濁管長數寸黃水紫血脫肛流血人得家傳秘法虔製此丹無論新舊內痔外痔漏結核成管脫肛流血痛徹心肺連綿數十年極重極危之症連服一料亦可斷根不發百試百驗特此用白開水送服一丸每日三次服一料五瓶現大洋四元●另有雙料化痔丹功效尤速每兩瓶現大洋兩元八角每料六瓶現大洋七元如日久成管另製包愈惡痔去管膏雙料每瓶現大洋貳元單料每盒現大洋壹元內服外擦見效更速

廣嗣金丹

扶陽固本丸

此丸係補天氏大醫士新發明純採雄獸之腎杜食髓之珠用英花草之精用化學法提煉修合爲丸有水火相濟之功陰陽相生之妙性質王道功效甚速誠不可思議…每盒現大洋二元新到婦科聖藥「月園」此藥專治婦女身體虛弱經水不調經來腹痛等症每盒現大洋貳元●外埠函購各藥一律另加郵費

西藏青果

本堂不惜巨資特由西藏運來青果其味清淡其性溫和專能化痰清熱除胃火能止咽喉疼痛口乾舌燥等症●大合銀幣壹元中合銀幣五角各實號代理經售…

上海 人壽醫藥室 徐年氏 秘製

珍珠鏡面散

沈製生髮膠

美國 成爾 奶香白玉粉 勃醫生製

上海 實業公司 湯森氏 最新發明 美容奇藥

生毛髮藥水

專治 雀斑 愈斑光面水

專治酒刺面皰藥水

美容奇藥皮膚白色素

痰

價目 每大盒現大洋貳元四角△試服每小盒現大洋壹元貳角△大盒加倍 小盒每打現大洋拾參元貳角

美國新到補腎壯陽

美育賓

美育賓聖藥係在美國怕克德維斯製藥公司定製發行以來經歐美各國大醫生化驗試用均贊爲補壯之中第一新藥也(功効)善能滋陰補腎添精益髓强壯筋骨扶陽固本

東省代理店

東省總經理處哈爾濱道外正陽八道街何子範西藥公司說明書函索即寄

定價每瓶服十二天大洋一元八角牛打九元

奉天 市政公所化驗有效官准立案

特效 主治諸病 有奇效

一家商標 謹防假冒

吳秀英公子王照出謝鳴保証

人人樂仙膏 催眠術 貼百病 不功効

仙膏以上定價減價一半一月爲限

吉林省長給三等銀質徽章正會員

萬國同盟會中國紅十字會

奉天分會獎勵銀質徽章正會員

眞正福壽堂主任肖像

北京農商部註册局許可商標

人人樂仙膏 貼百病 有効

膏丹丸散等藥品治病有效

催眠術 奇法製 中國出一珍寶

人人樂仙膏

減價一半 一月爲限

不效保退洋

不效保退洋

本堂特別聲明 男女願治富財者 速學

官准立案 補腎狀陽

大力强腎丸

理門公所發明戒煙 一粒仙丹奇效

官准立案 止嗽固肺丸

招請外埠經售家

震泰報館總經理處 哈爾濱道外正陽五道街日四號大

眞正福壽堂總發行

市及行

孫家台盛京時報分館啓

東三省新聞

▲奉　天▼

○三省軍隊將改編十八師

據軍界較確消息云張上將軍鑒於時勢之要求擬將現有三省軍隊統編爲師共數日共定爲十八師以資保衛國家安謐地方並聞此項軍機勿待更添只須戰時獲得者即可足用其師長人選亦俱擬有眉目不日籌備有定即以明令發表此次之編練在化旅爲師較之舊有軍隊增加無多且熱河直隸之奉軍依然屬於其內云

○張上將軍壽辰公攤份資

鎮威上將軍張雨亭此次壽辰係奉吉黑熱直各省軍民長官主辦議定在職人員分攤公份不送禮物現經帥府臨時辦公處將事務結束應攤公份函知各機關查照(一)少將政界各機關簡任官道尹高等檢廳五十元(一)上校各縣知事稅捐局地方廳及獨立簡任官三十元(一)中校階級二十元(一)少校各署各廳科長十元云

○商辦鐵路條例誌

當道爲便利交通振興實業計擬將東三省應修鐵路積極建築故特規定由商民出資合辦規定條例五十餘條令由商務會等審查在案茲聞其條例中之最關重要者(一)商辦各路不得攙入外人股欵(二)商辦期限以二十五年爲止(三)辦理路務人員任由各股東公共選舉(四)商辦各路均應由官家派員監督(五)各路爲保護安全起見得請官家派警保護或組設路警等項云

○王督辦滯奉別聞

安徽督辦王揖唐來奉多日猶未返旆據政界人傳說該氏之來外間雖傳其負有段執政使命就商國是實則其本身之地盤問題亦該氏來奉原因

○派專員調查蒙邊荒地

東三省邊防屯墾督辦張雨亭自就任督辦以來對於屯墾事宜自當有所籌備茲以關內難民行將陸續東來東作將興爲安置難民振興農業起見特派彭友松爲調查蒙邊荒蕪之專員彭氏奉委即於昨(二十二日)日隨帶員役十餘名乘南滿車北上赴興安鎭等處實地調查一俟具覆即可分遣難民前往分段開墾云

○張督辦注意金融

東北邊防督辦張雨亭以東省金融紊亂若不設法整理殊與金融前途大有妨礙故於二十二日召集代理省長王永江政務廳長王明宇及官銀號總辦劉海泉及其他各銀行團均行到署討論至其結果如何尚未聞知

○委任奉海路處員

奉海鉄路籌備處在省城設置後交通委員會即將該路職員分別委定茲又委任留日工科大學畢業夏儒聘爲該路工程處處員業已到差任職云

○于省長先行返任

黑龍江于驥興省長於月初來奉祝上將軍之壽辰擬與吳督辦一同遄返任他故遲滯至今現聞吳督辦返江須

之一該氏寓於商埠地孫督軍花園每日入城與張鎮威會晤觀其情形氏之任務似一時不易遄返云

○各機關行將增薪

王省長以現在生活程度增高各機關辦公人員之薪俸實有不足事畜之慮擬定晉及增薪辦法各科長科員皆增十元雇員皆增二元至於各首領薪俸較優暫不增加云

○游擊隊編師消息

駐防洮南游擊隊統領張海鵬前當奉直戰爭時頗爲出力爲當局所嘉許現聞該游擊隊有改編第九師消息如兵額不敷另行添招其師長一席仍以張海鵬升任云

○各營實行練習偵察隊

各軍長見于作戰時偵察敵兵手續之不善現遂合議令各營一律組織偵察隊以便臨事偵察敵情各營奉令即着手組織現正施行練習其資格以一等兵爲限惟偵察作業係臨時責任平時仍爲戰鬥兵員與普通兵士一律服務云

○開辦軍官教育團

軍官教育班現已召集學員開將來尙須擴充爲軍官教育團定名爲東三省陸軍軍官教育團其團部已覓得大北關横街南之市房一所日內即須動工改建以壯觀瞻云

○王省長委定諮議

省長王岷源昔前任海龍縣知事湯文煥于政治富有經驗于月之二十一日委爲政治諮議月薪奉大洋百四十元昨已到署視事云

○于所長獎勵保甲

保甲總所據寬甸保甲所長報稱該

○定期開獄政會議

高等檢察廳長趙梯青爲整頓全省獄政起見特于二十二日令行各縣典獄長於月底來奉定于四月一日開獄政會議以便討論一切事宜

本社代募賑捐啓

逕啓者。去秋京津各地。霪雨爲災。河流氾濫。嗷飢號寒之慘。幾乎觸處皆是。況復賑䘏未施。而兵燹隨之。哀哀小民。其顚連困苦之情狀。實有非吾人筆墨所能形容者。雖政府籌訂賑䘏專章。並經鎭威上將軍特設賑務處。捐財散粟。發政施仁。無如災區廣漠。普遍爲難。本社秉本救災䘏鄰之誼。代爲將伯之呼。以贊襄當局者之義舉。尙祈海內外仁人義士。早日解囊互助。俾涸魚得水。庶可復生。如有樂爲輸將者。請將捐欵擲交本社。並開明姓名住址。即由本社填給賑務處籌賑事務所收條。一面登入本報。以揚盛德。並代災黎鳴謝。至於獎章。將來由賑務處彙案辦理。惟本社並不派員在外勸募。因恐轉滋流弊。合併聲明。所望樂善好施者。勗爲推解。結草銜環之報。或亦非諸君子之所期乎。是爲啓。

盛京時報社

○飭報傷亡官兵册

鎮威上將軍張雨亭以年前戰役傷亡官兵之家屬遺族亟待撫䘏曾飭各軍速即報送名册在案惟各軍迄未造報而傷亡官兵家屬遺族又因窮困迭經呈請破例給䘏張上將軍雖擬提前䘏給無如無案可稽礙難照辦乃于二十一日飭令各軍部趕將名册報送以憑核辦云

○籌劃設置火磨廠

北滿麵粉缺乏後大率自美國輸入價格逐漸增高當局以事屬利權外溢爲可久令漏卮乃擬定投資一百萬元在大東邊門外設置火磨廠除營業外所有軍用麵粉皆由該廠供給現在計畫中

○于冲漢代表進京

東北邊防督辦署參議于冲漢現奉張督辦使命代表弔唁孫文故于氏於日昨(二十二日)由奉搭車進京云

縣保甲四區起有股匪二十餘名當派三保保長陳慶章督率甲丁追至陡嶺子地方與匪開仗戰有兩小時匪勢不支始行潰逃當時拿獲郝廣田郝永林二匪送縣懲辦奧請嘉獎等語于總長遂將陳保長記大功一次出力甲丁獎給奉小洋八十元以資鼓勵云

○令儲蓄普通貸欵

省垣一般儲蓄會出放貸欵多以向殷實商舖爲準尤許認爲萬元以上者爲合格王省長以似此行爲殊非儲蓄便民之旨遂飭令各該會不得偏枯貪圖厚利凡小本商販具有保証者亦准貸與至數百元尤貴覊輕以資普通救濟

○請建設監獄照准

省長王永江現接到通化縣公署詳稱縣境原有監獄因年久失修致有坍塌之虞故規定建築新式監獄附呈圖式一份云云聞已准如所請矣

○警所長此去彼來

于處長因整頓警察剔弊之故前曾通令各縣警察所長分期來省會議茲第一期來省者如新民錦義興綏各縣所長已與議完竣紛紛旋返第二期應命來省者如東豐海柳寬安各縣所長均于前昨等日涖止云

○軍長飭委派代理

一三聯軍軍長張漢卿郭茂宸以各旅講武堂學員均於四月一日回堂特飭各旅遵照所有講武堂學員遺缺勿

庸由旅委代均由軍本部派員前往各旅團營連代理云

○航空處行將遷移

東三省航空處添加木鐵繼紉各科以期大事擴充惟該處地點不敷於用況與兵工廠尙有關礙張處長決定遷移他處業已呈准張督辦勘定城西馮三家子地方派委高科長赴城西勘測民地擬購妥價格即行丈量動工建築樓房云

○美領署派員赴日

駐奉美國領事館日前派譯員某氏前往日本據聞其任務係調查日本之資本家之關於滿洲之發展其用意之所在當不難測知矣望我國實業家其注意之而力自振作也

○處長董事將來奉

中東鐵路外交處長楊卓及該路董事呂榮寰因關於中俄細目會議各項提案應行磋商故兩氏決定於日內搭車來奉云

○南滿所落成延期

城裏南滿公所新築落成式原定月之二十五六兩日舉行治席宴客不期民國元勳孫中山先生溘逝其國喪期適亦爲二十五日該公所以隣邦國喪之日而行祝典殊非所宜乃將預定期限延至四月上旬再擇其確實日期俟定後續誌

○中東路招攬運輸

中東路鑒於蒙古生產極力計畫招徠由該路運赴各地除已組織駝隊赴蒙古倫外又貸給蒙古會社大洋七千元俾購大車一百輛拉運蒙古出產赴海拉爾轉運云

○長官署委任記錄

兼任特別區行政長官王維宙以該署俄文記錄一席現在缺員急須補委以東公務遂委任居奉之劉庚生充任聞劉係俄商科學校畢業熟諳俄語

○宮部大隊長榮升

駐奉日獨立守備第三大隊長宮部乙彥中佐茲者進敘大佐並繫陞高崎聯隊副司令官繼其後者爲現任公主嶺獨立守備隊司令部副官安河內勇奉委即于二十二日赴哈就職云

本社代募賑捐　題名錄

奉票參百元　大阪東區十二軒九軍腆千本舖　春元腆子製造所

奉票壹百伍拾元　大阪東區清水谷西町　花顏水、哈郎淋毒丸、長生不老術、愛膚膏、總本舖　順和公司

奉票壹百元　大阪南區塩町二丁目　金鶴頭油總本館　野村外吉氏

計奉票五百五十元

累計　金票　四百七十六圓七十錢　現洋　十元　奉票　七千一百二十二元

鄉土光榮

天性孝友之長春李星垣　鄉里敬俯之鳳城李潤生

李翁星垣　何世賢

長春縣東六十里之廣寧窩堡。有李孝子者。名耀。號星垣。父早卒。母孀居。兄弟二人。孝子居長。母守志二十餘年。躬親教養。嘗謂孝子曰。設汝不成立。吾死何以見汝父于地下。孝子泣受教。朝夕承歡。以順親意。民國六年夏。母寢疾。孝子衣不解帶。日夜祝告。乞以身代。卒之醫藥罔效而母病死。孝子哀毀骨立。水漿不入口者三日。人皆稱爲孝。孝子性不喜讀書。而明大義。友愛出于天性。每食必先給弟而後自食。每事必商于弟而後行。兄弟間無間言。居於鄉里。敦厚和易。處世公正。爲人排難解紛。無不盡力爲之。孝子現年四十七。一子一姪。皆克守成。蓋亦爲善之報也夫。

李翁至行　茅廬子

李厚澤。字潤生。鳳城縣三區東上坡人。爲前清爲庠生。未幾丁艱。不克再赴考。科舉之念遂絕。翁現年六十有一。精神矍鑠。爲人慎敬處己。謙和接物。明達其中。豁廓其度。言忠信。行篤敬。通經史子集。至今仍手不釋卷。凡事見微知著。故隣里朋友。事無大小。悉以咨之。其治家以勤儉爲本。其教子以詩書爲先。家道殷富。子孫俱賢。里中貧寒子弟。有求助於其門者。解衣推食無所吝。不計名譽。不念德功。義所當爲者。必盡力爲之。民國十年春。鳩工運石修橋。不數月而橋成。里人稱便。遇隣里雀鼠之爭。得翁一言即解。蓋翁公平正直。心地光明。鄉里之懷德感恩者。大有人在。予欽其行。故樂爲之傳焉。

○王行長過奉晉京

哈爾濱交通銀行王副行長頃接北京總行來電召其晉京磋商某項要公遂於廿二日晨由哈過奉轉乘京奉車赴京云

○兩社長今日來奉

南滿鐵道會社正副兩社長前擬來奉因疾延期曾見前報今聞該副社長已經痊可定於今日(廿四)同正社長連袂來奉副社長當訪問中國各當道行新任禮然後一同視察奉天滿鐵各機關翌日廿五日晨即遄返云

○辜鴻銘赴日過奉

中國大文學家辜鴻銘先生爲漢文英文之泰斗夙著聲名今應日本大東文化協會之聘赴日講演昨日偕同夫人公子乘車抵奉投寓於都旅館小住一日廿四日即當換乘安奉車東上云

○軍法處判決人犯

上將軍公署軍法處前據輪送司令獲送毆傷站員人犯白永祥黃紀順兩名請爲罰辦茲聞已經該處法官開庭審訊該犯供認口角毆傷屬實當照妨害公務罪判決各處徒刑三年六個月

○日語生考試畢業

小西關奉天外國語學校改組同文商業學校已滿一年舊日外國語學校之第二年級學生本月已屆畢業時期該校富谷主任已於上星期開始考試至本月二十一日已考試完竣大約日內即可揭曉至第一年級學生亦將參考考試完竣云

○稅捐局主任易委

稅捐局長齊耀珊據調查員報告所屬蘇家屯稅捐分局主任蔣某入地不宜以致稅收不旺故將其調局另候任用遺缺令陸某壎以勝任即行委充以重稅收云

○尋常校定期卒業

附屬地內奉天尋常高等小學校校長查該校第十七次學生之卒業考試業已完竣評定等次定於本月二十五日在本校舉行卒業證書授予式云

○兵工廠發放恩餉

奉軍戰勝而後軍警兩界均于春節發放恩餉半月以資慰勞兵工廠亦屬軍務機關例應與軍界同一優待楊宇霆總辦前曾將理由稟明張督辦准其按照軍界劃一看待亦發恩餉半月遂於月之二十二日一律發放云

▲吉　林▼

○王省長留哈近聞

王省長於上月底赴哈辦理特區行政長官兼職原定到任旬日內接理妥善即往奉謁上將軍陳報一切嗣因到任後關於管理之用人與行政及外交等項多爲繁複均須澈底整理妥爲措施致迄今旬餘尚未離哈昨據政界確息省座茲已將長官任內諸事大體接理就緒預定月杪赴奉下月初旬間旋吉云

▲營　口▼

○關于軍事之雜訊

東三省陸軍步兵第一補充旅第二團團長王劍秋氏有調任他職消息已紀前報茲經探詢前情係李司令由省電令該團長將成軍以來及由商會借欵數目趕速結清以致外間有此訛傳又一消息該補充旅茲奉上峯飭令再添募一團改爲混成旅並限期二個月編制完成云

○祀關岳奉令改期

春季關岳合祀期原係舊曆月之十五日茲聞警政各機關接奉省令謂奉內務部電咨合祀關岳改爲廿五日舉行云

▲安　東▼

○警察廳通緝逃警

本埠警察廳頃奉警務處訓令內開云案據法庫縣警察所呈稱于一月十八日第二分所巡官張鳴玉呈稱本日午前四時第八段巡長范榮九報呈本日午前三點至六點尙警白峯在外守望巡長値班于三點半鐘時外出不見該警知其偷閑或躲至飯館澡塘當找覓多時無踪實係拐帶軍裝潛逃無疑等情前來巡官急督率長警併電知各段分頭追緝及將該逃警保人福興棧執事李香圃傳所究訊伊出願將白峯所拐軍裝制服如數包賠併將該巡警年貌籍貫所拐之軍裝欵項一倂附文請爲通緝計開拐去八米立鉛一枝子彈三十五粒皮大氅一件灰夾軍衣一套白峯年廿八歲係法庫縣人請通令協緝各等情據此查警士白峯于守望之時胆敢攜械潛逃殊屬藐法除指令飭屬追緝外合行令仰該廳查照飭屬一體協緝務獲根究勿任漏網云

▲大　連▼

○五支署升格決定

關東廳對於現在大連水上撫順鞍山開原四平街五警察支署改爲警察署各警視升爲署長各署又必增警員四五十名意在擴張警備充實警備云

▲蓋　平▼

○王縣長瀛眷回籍

本邑縣長王川賓氏自奉省令調省另委保除督飭各科員書將經手一切公務趕辦清楚預備交代外日昨復將箱籠等物收拾完竣命夫入攜其公子及三四僕媼等裝載馬車數輛於午後三時半出城乘南滿車返開原故里

▲哈爾濱▼

○俄商務代表到哈

俄政府以中俄邦交既經恢復遂急欲恢復其商務上原有之勢力特派遠東經濟局委員長比拉古諾夫爲駐華國家商事全權代表比氏已於本月十八日晚車到哈聞在哈勾結一二月即赴北京與加拉罕氏接洽一切云

▲新　民▼

○石委員嚴催地價

駐新清丈局催欵委員石君獻芝自去歲任事以來極力整頓親詣各村按戶嚴催價欵收數甚鉅按月報解頗蒙上憲所嘉許而未交價各戶原因去歲胡匪在該處盤踞數月財力月兼困刻因地方平靖民力已舒飭令按名傳處有保者予限數日交價無保者即送縣署追現下送縣押追者已有多人足見該押員辦事認眞云

▲西　豐▼

○第一區大開會議

警察所總務兼司法股員王紹元第一區區官李春華于三月十八日在本區招集會議到場者有巡記長陳翊年鎮王德輔第二派所巡長張鳳五李景巡長辛德潤高魁甲第一派所巡長薛山第三派所巡長張鵬九李玉林第四派所巡長吳祥第五派所巡長李惠卿等所議者大抵關于保安衛生緝捕諸大端云

▲岫　岩▼

○劉委員入手調查

奉天省長公署委員劉子春財政廳委員劉仙舫由莊河岫巖路載前報茲二委員於十八日首至警察保甲兩所點驗一切次赴縣公署詳細查閱地糧册已征數目帶征數目未征數目共有若干十九日往第一區公所調查辦理經過情形旋又至縣署視查監獄及教育概況聞二十日擬下鄉至第二區公所查視一切云

○助理員採購樹苗

第一區公所助理員兼苗圃員張定心於十九日赴北京天津一帶採購樹秧約月餘即可歸來矣

▲通遼鎮▼

○張所長祝壽旋返

通遼警察所長張學仁氏日前晉省慶祝上峯一切要務並祝賀張佛壽誕業已事畢於十九號下午帶差弁回所是日警署各區巡官長赴站迎迓者頗不乏人到所後檢查各項公文照常視事云

▲黑　山▼

○調查員聯袂蒞黑

十九日晚有省公署所派之調查員魏天柱氏至黑下榻文英旅館並聞專爲調查政治財政一切事宜復有財政廳委員金振鐸氏亦於是日到黑爲知事及各界首領紛紛前往謁見並聞魏金二氏次日即入手調查一切云

○義務教育進行觀

本邑監督馬雲書氏教育所長王昶三氏鑒于義務教育業已實行半載成績頗著茲當春季開學之始更宜積極進行各區長村長謂等仍遵令辦理各警甲亦協助一切並令事務員楊程遠佟乃棠張子修等分途按區村督促辦理以促義務教育之推行云

批　示

◈鎭威上將軍公署(廿一日)

▲傅玉宮　呈望奎縣知事撤參氏職由批已飭查明不實

◈省長公署(廿一日)

▲惠殿功　呈再控遼源硝礦局員抹嫌濫罰情形由批仰財政廳轉飭該縣查明核辦具報

▲徐豫言　呈攻丁居義賣產縣官枉法由判請究辦由批已飭自批示

▲趙瑞麟　呈疏通溝渠由批候飭查核奪

▲王殿和　呈村長夏萬雲等派欵由批仰黑山縣查明核辦具報

◈教育廳(廿一日)

▲張殿才　呈大興莊學校教員梁玉由不職由批仰黑山縣視學王德貴澈查呈候核奪

◈高等審判廳(廿一日)

▲王紹曾　呈與市農會因地畝涉訟由批廿一日公開審理

◈淸丈局(廿一日)

▲孫子英　呈報荒請派員勘丈由批仰盤山縣催欵員會同縣知事查明呈奪

▲鄭思維　呈報盤山劉三廠城荒由批仰該縣查明呈奪

◈市政公所(廿一日)

▲張仁宣　呈請建築証由批該民在院內建築與四隣無碍應即照准

▲張玉祥　呈請建築証由批應即照准

冠蓋往來

▲馮德麟(三陵都統)廿二日去青堆子

▲于春陽(三旅炸彈隊隊長)廿二日去開平

▲魯穆廷(一三軍軍需處長)廿二日去錦縣

▲金鏡淸(砲兵四團團長)廿二日來奉

▲葉文恕(東三省官銀號昌黎分號經理)廿二日去昌黎

▲斯利哥夫斯基二十一日午后携眷過奉

▲佟德一(遼瀋道尹)二十二日午後携眷由營口來奉

▲盧景貴(四洮鐵路局長)二十日午后來奉

各地(三月)
奉天 ●金票對小洋 ●鈔票對金票 [illegible]
滿洲商業 ●大連錢鈔 [illegible]
大連 ●大豆(釦建) ●豆油(餅建) ●大豆 [illegible]
開原 ●金票對小洋(前場)(後場) [illegible]
●大豆(前場)(後場) [illegible]
大連 ●大豆(前場)(後場) 拾一圓九〇錢 [illegible]
大連 營口 長春 奉天 北或西風曇

前部註册 天津馮氏丸一斷癮之救苦金丹
▲直隸省長面諭嘉獎 ▲山西省署核准備案 ▲天津警廳化驗註册 ▲太原警處出示保護 ▲津埠官紳允予提倡 ▲駐津領事均極贊揚 ▲各拒毒會試用有效 ▲風行海內五十八年
此丹專戒嗎啡針毒及鴉片烟癮服藥一丸(整用法)或分用三丸(分用法)均能斷癮除根不吐不瀉亦無苦楚且飲食體增精神煥發已呈奉△警廳化驗註册復經△天津烟台濟南鹽山河間寧津完縣灤縣黃縣沙河安國昌黎唐縣宣化遵化故城阜平汝南唐山成安定縣樂亭內黃安邱鉅野威縣南宮容城寧晉西古城肅寧鄚縣淮安中村集鄆城沙溪涞源等處拒毒會試用成效卓著戒除者已指不勝數收到各處謝函證明書△前曾逐日在天津各報披露每付僅收回藥本大洋一元△本堂爲輔助拒毒起見如蒙各省縣鎮拒毒會函購者價目尤格外克己以盡濟世之心△外埠函購加郵費七分△不通匯兌處郵資及郵費可用郵票一百一十三分替代△本堂出售此丹已歷五十八年並非假市上藉廣告售假藥騙錢欺人者所堪倫比是以本堂印有(功效證明錄)如將此廣告剪下附郵票二分寄至本堂當即奉上一份
天津西馬路大街八十號峻芝堂馮家藥店謹啓

奉天 興順西絲房春季減價歡迎主顧廣告
啓者敝號向在省城四平街東頭路北開設絲房已歷廿餘年因原有市房不敷擴充故於院內建築西式三層樓房外表華麗壯觀內容寬闊潔靜由藥市房西邊開一洋式大門以利貴客通行自客秋重張新市以來貨精價廉深邀各界嘉許感激之餘固應設法酬報値今春回歲首萬象更新衣物亦須購時除特適敵新到純絨閃緞紡綢綢毛呢嗶嘰禮服雨衣以及閨閣用品旅行器具應有盡有特別減價藉爲酬當顧客起見實希惠臨招徠敬請各界盡臨方能敬請並代理蒸平洪興隆各色綢緞以及雙絲大綢淸水綾綢棧色花格等綢物美價廉恐未週知特登報聲明
本號主人謹啓 中國電話三九九號

奉天中街 佳良行 電話七百四十號
特有四色
一。鐘表！ 本客自置鐘表精緻靚式美
二。工藝！ 鑲嵌首飾精巧修理鐘表如新
三。眼鏡！ 金絲墨茶水晶老花近視養目
四。珠石！ 貨色純眞可靠絕無膺品欺人
招侍誠實不詐不欺

補精保腎丸
腎虛腎寒 背痛腰酸 四肢無力 虛勞等症
陽痿不舉 心跳氣虛 耳聾善忘 服用一瓶
房事早洩 面黃肌瘦 夜不安寐 立見功效
夢遺滑精 頭迷眼花 諸般虧損 四時可服

歐美生乳藥
此藥純用泰西各國上等生乳藥料配成專能補血生乳立見功效服用一瓶後能使乳腺暢達乳汁濃厚即源源而來定能增長八倍之多而藥力優於他種生乳藥百服百效誠可謂專門生乳第一靈藥也定價每瓶均現洋壹圓二角每打均現洋拾貳圓
總發行所 奉天城內鼓樓南歐美西藥房
▲吉林省 ▲八面城 ▲公主嶺 ▲四平街 ▲遼源縣 ▲大石橋 ▲松樹驛 ▲下九台 ▲長春 ▲遼陽 ▲蓋平 ▲熊岳城 ▲海城 ▲昌圖 ▲營口 ▲東順成
濟生藥房 東升達 彩裕隆 三合公 同華鑫 天發合 衛生復 福合成 松岩醫院 泰和藥房 德盛和 天鉦館 廣芝堂 恒裕順 同興藥房 華西藥房 中西藥房 元勝川 義興號

財界觀測圖表
本表乃本社以多大之努力投巨費自大正元年以降之經濟事項作成之財界觀測圖表如觀此圖可能略破財界之循環及將來之經濟事項內容之充實外表之精巧體裁之優美不許他社之追及甚信爲一般人士之日常考察經濟事項的最有價之表也
如有願購者可到本社或各支社將表看看再作商議
奉天加茂町九 日本商業通信社支社

奉天 老天合絲房酬答光顧廉價彩贈 佈告
敬啓者本號自門市樓房築成重新開幕以來生意大見發展若非光顧諸君格外推顧曷克臻此感激之餘特加研究專辦隨時綢緞繡花織花嗶嘰呢絨夏季應時花素紗羅各種平金繡花旗坤民女襖裙喜慶用品定做軍學各界時式衣服新到江西磁器百代公司唱機唱片青年電機影片歐美各國洋貨名目繁多不及備載如荷賜顧定能隨心愜意即樓內按設電梯登樓代步非常便利特登報端恭請週知敝號爲酬答主顧起見諸貨廉價又格外贈彩章程另有廣告發明惠顧諸君盍興乎來
本號主人謹啓 中國電話三九六號

行市 (廿四日)

◀取引所 引值 寄值 近值 前場 後場

◀信託社株 現物 近期 中期 遠期 三、三〇 三、三八 三、六七

◀取引所 豆餅(銀建) 當限 四月限 五月限 近限 一、七五二 一、七五〇 一、六〇

高粱(銀建) 當限 四月限 五月限 先限 三、三七 三、三三 三、二〇

◀取引所 高粱 當限 中限 先限 一、八〇〇

銀對小洋(前場)(後場) 近期 中期 遠期 二、三八

◀特產 高粱(前場)(後場) 當限 四月限 五月限 先限 八、八〇 九、〇〇 九、〇五

◀特產 高粱(前場)(後場) 當限 四月限 五月限 先限

◀品 三 六月限 七月限 八月限 先限 三、六 三、三 三、二八 三、二四

觀測

平均 〇下 〇度六 低 最高 三度九 一度九 最低〇下 四度四 五度三

自由論壇

◎投稿者注意 本欄歡迎投稿任憑作者對於國事及地方事宜自由發揮意見有所批評然須出諸公正平允如有意詆譭或藉以攻訐各個人者本社一概屏棄並須具真實姓名於稿尾以杜流弊

▲究竟中山先生需幾棺 孫中山先生逝後中外一致惋惜此偉大人物於是紛紛思所以尊崇中山葆愛中山國葬鑄像等固無論已即一棺槨問題已呈奇觀或云暫用木棺小歛棺蓋上有一玻窗又云小歛之棺係用協和醫院者將來仍須換棺又云中山家屬已早在外國定製玻棺又云中山之棺係向德國定製又云係在俄製一仿列寧式又云新近俄國將附一銅棺與中山不日可運到北外川人願贈之木棺尚不在內即此而論玻棺也銅棺也木棺也有玻窗之棺也已有四五具之多古人云一棺附身萬事都已今中山竟逝欲附中山之身者不祇一棺此誠前此所未有之異聞也雖然中山一中山之棺不一於此可見羣衆葆愛中山之至亦可見主持中山喪務者意致不一甲棺乙棺丙棺丁棺紛呶弗已嗚呼是亦中山先生所不及料歟(濟)

▲忠告吳將軍 自吳將軍蟄居鷄公山以來合言不干政事不亡外國不住租界完全享國民之資格居住中國孰意近來竟帶衛隊二千餘名突入岳州似此行動是否含有政治之活動頗足惹起一般人之注意況近今各報均揭露其不軌行動而政府又有監視之說盛傳一時吾人聞之不能不爲將軍惜苟將軍秉一已之私慾而喪失終身之大義余不取也當將軍敗北以後隻身潛入豫鄂兩省間得各方之諒解受政府之優待而人民並無飛長流短之論將軍之名中外皆聞將軍之才薄海同欽而將軍不知耶今將軍何以突入岳州而謀不軌之舉動爲難於現政府作各方之公敵而失中外人士之欽仰不知將軍處此環境當如何措置之將軍不知去歲當國時手握數十萬之衆一人作難盡化灰塵今竟以二千餘名之衛隊而謀捲土重來之計不亦難哉爲將軍計不如先將衛隊遣散或移交就近督辦收束以釋羣疑而保安全苟能履行辦理不但一已之負担稍減而受國民之待遇頗深謂將軍三思之 (痴人)

東三省雜報

△奉天▽

教員獲獎 奉天省立第五小學國文教員張學道任職多年成績卓著歷任校長同深依畀現經省視學察知勞績特請教育廳按照獎勵規則第一條給予三等獎章一座以示鼓勵並聞該校校長尚擬爲之照章呈請年功加俸以資激勸云

又徵馬草 軍用馬草去冬早已令行各縣徵調齊全今聞軍事當局以貨徵之數不敷應用現又令知各縣收買各縣人民以馬草缺乏草價昂漲罔不叫苦云

路政不修 小西關北寺東胡同北首積雪如山現值春融冰凍俱解又兼近日雨雪連綿該胡同泥淖成河行人車馬多感困難望負責者宜速派清道隊除淨積雪以利交通外此若小西邊門因溝渠不通經昨日雨雪後凹凸不平之馬路已儼然成爲河流矣

又一訪函云昨廿二日降雪城關道路泥滑過甚午刻有一某甲經過大西關朱大坑地方詎因泥滑摔倒一時竟掙扎不出至十分之久始行爬起週身衣服俱被汚毀左臂及臀部均受微傷是亦講究路政之警察所賜然行路者可不愼歟

繳欵贖罪 大西關平康里妓女金翠前因吸食鴉片經法廳捕獲科徒刑一年茲聞該妓已請准法廳備金贖罪已于前二十日當堂繳欵取保開釋云

火警餘聞 鼓樓南張華泰洋服店失火已誌本報茲聞張華泰已在對過益華公司內照常營業該房係皇產照例尚須賠償云

建築不良 年來一般包修工程者多染一種時髦習氣徒講皮毛不顧信義房主如不懂工程彼等遂偷工減料以圖賺錢昨閱北市場西熱鬧場之房屋爲某工程局去年所包修今甫經年因春融而坍塌者已有多處房主非常憤怒將找向其保人交涉云

太不自尊 月之二十一日晚十鐘有一受傷而貪之軍官手持拐杖由交涉署前面東行適有某商人由左面路過回頭視其狀態該軍官即言你不用和我吊膀我看不好你某商人以其無故罵人憤不可遏即還言曰你持親姑姑夫看好你你快回家去罷該軍官意欲再罵某商人業已遠行軍官之資格如此聞者咸爲之暗笑不止云

女工能業 小西關翠花胡同中俄烟草公司計有裝烟女工數百名因所賺工資甚微近且因他項事件羣起公憤竟罷工現經多人說合尚未平息云

人販宜懲 小北關白塔寺胡同住戶劉宗岐向無正業專恃販賣人口爲生近聞新由雞冠山附近橋頭地方販來趙姓良女一口年十五歲名小仙售於滋春里前街東堂龜頭洋八百元逼令操皮肉生涯望負維持人道責者急速取締勿任其有傷人道而陷良家婦女萬劫不復之境也

行不得也 省城道路雖壞然去冬降雪較少警察治理亦勤尚未如往年之泥濘惟西關三井洋行後身一帶地方泥濘特甚泥深數尺車馬行人同感困難其所以然因該處水溝不能洩水冬日凝凍既經融化遂成泥淖云

行員被竊 十間房日商滿洲銀行行員竹田義雄氏於前夜(二十二日)九時由外歸來將皮大氅脫下掛於衣架上至十一時不知如何竟爾不見即行報告中日警察代爲查緝不知果能珠還合浦否

理髮加價 省中理髮行自歸總商會後經該行代表馬春山藉口柴米高貴數次請求由會核定理髮價格以便增加工資現聞該行又於陰歷二十四日將所有工資重行增加致惹得光顧者時生口角云

劇園將開 南市場乾坤大舞台將因角色不齊座客稀少所打票資不敷開銷故停演已有數月茲聞該園重行集資邀請唱落子之金開榜等十餘名來奉定於舊曆三月初一日開演云

查獲土販 大東關下頭住有馬忙者賦閒無事遂以販賣烟土爲業日昨(二十一日)由某地販烟而歸爲偵探所見當將其捕獲嚴辦云

妓女降級 南市鷄紅金書館妓女王環兒聲偏遐邇走馬王孫咸樂就之詎知春節而後生涯落寞不敷開支遂於日昨至藏春里三順堂搭住可知色相不足恃青年女子一經落溷思欲出汚穢而登袵席殊非易易惜乎爲妓女者成無此覺悟耳

仁心仁術 小北門裡住戶趙聯璧之次子四歲患病年餘奄奄垂斃經鄰佑介紹大東門裡那家舘西隔壁東門兒科程安氏爲之醫治服兒童百效散一料完全痊愈繼服二料自胖異常趙某夫婦喜出望外昨(二十二日)携帶禮物併票洋十二元登門叩謝該醫拒而不受謂治病係醫者之本分痊愈是係你們之幸福云云知者無不謂其仁心仁術云

△營口▽

槍決示衆 月之二十日營口縣公署由監獄提同寄押盜犯姜希望一名至署驗明正身綁赴得勝門外槍決查該犯於去冬由大石橋日本警務署引渡因彼等二三人在途行劫包裹衣物餘匪他去留姜一人守候在讖消旁被捕云

領回愛妾 楊旅五之妾滿氏與其外家兄弟滿廷珍通姦被楊提獲在法廳控訴姦情及盜取財物等情嗣經法廳將該淫婦判徒刑三年五個月近因赦免滿氏出獄楊某聞知偕媒生憐於月之十五日領回於是該婦對於助楊興訟之親友非常仰恨宣言設法報復云

甲長獲賭 營屬哈人台村住戶趙某時常在家中設賭風聲傳播該村甲長帶同甲丁當場拿獲賭犯八名於十四日解送營口縣罰辦云

△大連▽

搶劫貨車 大連油坊營業在寺兒溝方面設置者居多皆以大輪車向埠頭裝運豆餅往往有無賴羣强奪車夫如加阻止輒損遭辱罵不得已默然忍受水上支署連得其情日來派多數刑事各處調查尾隨大輪車以窺其發十八日午後五時當與埠頭劉喜(二十一歲)提獲據劉所供此外尚有共犯者于來祿(十九歲)張桂堂(二十一歲)張老三(二十七歲)王子江(十九歲)戰大官(二十一歲)竇任(二十一)等六名自去冬至今即在寺兒溝附近搶劫大輪車被害之數已不下千餘元故警署現正劃計捕拿

△蓋平▽

偷賣廟產 邑中街興隆寺僧明誠早年因諸多不法被其師叔國福呈請革除還俗前冬圓福物故該寺無人住持經其生父王某煩託中保將該僧送回住廟詎該僧劣性未改每日仍在天酒地任意遊蕩去歲已消耗資產若干今春因揮霍無度債台高築無法償還乃將坐落背石關前之廟產將場內把田地九日(定值二萬餘元)作價五千七百元偷賣於城北富民燕某已經立契交價矣事爲佛教會長本源查知乃援內務部頒行管理寺廟條例第十二條寺廟財產不得抵押處分等因日前特發公函通知城鄉及諸山寺廟僧衆於月之十五日齊集會議當經全體通過定行干涉並移請行政公署訊究追還以重廟產而免偷賣云

相法神奇 西門外住民曲忠堂者早歲失明習學子平糊口奔走江湖三數年前該氏忽得一猫習相法所談過去未來諸事每多奇驗據云所學係鬼谷子遺術其法以尺量兩手指尖至肩又自額而至印堂至顴部均長若干再推按頭顱各骨即斷定其人之吉凶休咎或六親存亡子孫多寡歷歷不爽最奇者尤莫如判斷生死夭壽於某月日時以某病溘逝等事前年僞城內富商曲福忱及東山農民蕭國新等決斷於某日物故均應如響去春僞邑北關紳撲曾謂其子必得縣知事安東某所長聯有龜嘗等情又各立竿見影絲毫未爽因之東遊寬甸北走洮遼無不知有曲某之攜骨相者價資兩元每日皆有三四十元之收入現在踵門求相者往來如市大有山陰道上之勢云

△鳳城▽

胡匪橫行 邑西五區大湯溝黃花甸等處胡匪橫行迭誌本報月之初旬又擊毀電話匪擄學校校長劉玉洪被匪將腿部擊傷云

因何涉訟 邑東媽木林子齊姓住戶門前素有小河每當夏雨連綿河水暴漲出入殊感不便因導其水於劉姓業旁流下孰料客夏水漲致將劉家淤入泥沙數處劉姓遂出交涉久議不決將赴縣起訴云

△遼源▽

偷兒發墓 邑東葛條峪住戶秦華氏昔曾充憲兵總司令並軍署參謀長等職家道素豐其母亡時有以眞金納棺內之傳說近已十餘年忽被偷兒竊發其墳雖報告警甲嚴緝仍未弋獲

回祿爲災 本邑西大街永盛隆商號之外棧(峻峰棧迤西)院內堆有林秸谷草各一垛林秸約有八萬餘綑谷草四萬餘綑詎於昨日十九號晚九鐘許不悉因何起火致將柴草燃燒一時火光燭天直沖霄漢當經軍警及憲兵韓王珠所長併消防各隊赶到極力撲救無如火勢猛烈已難施救幸未延及他處亦云幸矣當此春乾物燥之際望商民各戶對於火燭宜加愼防而免災害云

△四平街▽

祝融肆虐 本街北五條路萬聚增糧棧於月之二十日午後二時不愼於火竟將後院之柴草及茶條等燃若一時火燄飛騰當經消防隊及日警察聞警齊集極力撲救至五時火始熄滅查燒去柴草四萬餘綑及茶條等物全付一炬未延及房屋亦云幸矣

新班開演 本街富士茶園由開原興隆舞臺邀全班來四平街坤角寶翠仙小銀花小銀舫小義鳳名角韓義臣蓋林森小發樓等業於月之十八日實行開演云

△錦縣▽

搶案迭出 本埠未及一月連出搶案三起初係西關大平街盧洛朝被搶繼係車站道北工程張監工被搶所失均在千元之譜昨十一日晚八點西關新街西路南糧舖又被搶報告所失約在兩萬元之數云

△城廠▽

會議植樹 植樹佳節臨邇東四區區長王維新東三區區官趙奎多二君有鑒及此邀請農商各執事齊集區公所會議植樹討論一小時農商全體承認大約節前即行入手開辦矣

△通遼鎮▽

戲園競勝 本邑北市場英魁茶園主人因座客稀少前由哈埠邀到著名武生五麟童初演鐵公鷄次日演刀劈三關唱作均佳頗蒙觀者所歡迎然北關除五麟童及刀馬花旦郭桂鳳王淑紹外其餘角色久閱生厭南關爲競爭計又由奉天聘到坤伶青衣金鳳喜彼桂芬及前行之韓桂芳等實令人百觀不厭故叫座能力尤較北關爲盛云

△綏中▽

郵局改等 本縣第二區前衛鎮之郵務支局向因該鎮事務繁多故經設立二等郵局茲聞該鎮局賀亭玲局長日前奉到奉天郵務管理局飭令將該局改爲三等郵務支局刻已實行改革云

捉獲賭犯 本縣警察廳所長前曾屢次佈告曉諭商民嚴禁賭博而重正業乃竟有不法之徒漠視法紀故意違犯者昨被警察一區第二派出所當巡長於十九日晚間帶警巡邏行經城內溝子村間一住戶院內附有呼盧喝雉之聲遂即入院檢查見有數人聚桌賭要正在興高采烈之際當被警士一律捉獲計獲儒林趙景初趙久成李文發李文祥等五名即於翌日送交警所懲辦云

一胎四子 邑西距城十二里之姜家屯住戶郭萬林者年屆而立在外營商其妻某氏操持家務頗稱賢能惟郭妻於上年夏季身懷六甲腹皆膨脹宏大異常延至日昨突然臨盆竟而連產四子母子均極平安一時遠近親友咸謂事屬奇聞莫不爭先往觀云

△興城▽

追悼甲丁 本邑警甲在黃家杖子等處與匪接仗經區保長李福堂李秀峯區官才文安遊擊總隊長李聘三教練員趙文連等將匪首黃鳳春唐戰龍等當場活擒並擊斃黃小五甲丁王純善勇受傷種種情節已誌前報現該甲丁因傷身死經恩錫三監督桑友忱所長提倡開會追悼以慰幽魂遂于本月十四日在祖師廟前高搭席棚置靈於中十五日正午之時恩錫三監督樂友忱所長邀請駐興陸軍補充團團長白玉麟第二營營長劉濟川教育所長趙畏三公欵主任潘靜波苗圃主任劉子紹農務會長常子脊商務文牘回紹顏路等所長張捍聲中校校長劉冠鵬女校長楊化南郵務局長德樸忱二校校長段介三以及各紳商等咸到靈前行三鞠躬禮並送輓聯藉資觀感查聯中最優者惟白團長所輓之勇於除患奮不顧身眞壯士悲而飲泣聊將杯酒慰英魂劉營長輓聯云這是何等健兒剿賊致隕命爲國爲民不愧英雄種子竟作如斯取義視死輕鴻毛有忠有勇堪稱豪傑中人餘若揖驅爲國英靈在除暴安良死猶生等聯皆甚貼切十八日將其靈柩送至檢闆葬於祖坟

△通江口▽

陸軍到防 月之十九日有東三省陸軍二十二團三營九連十連到通投函商會請安置防所業已覓妥九連住生發店十連住永聚店云

拾金不昧 月之二十日有本埠巨商公合益之櫃夥赴濼塘街辦事拾得一小布包內附小洋十八元帶櫃被該號執事候肇三君得悉即將所拾之欵悉數送交警局候失者尋領云

△黑龍江▽

徵收起色 頃據財廳消息凡任稅差者多半貪贓廉潔自飭者實屬罕見庫欵不增病民實深茲聞二克山徵收卡長王潤生抵差後涓滴歸公大綏山不增苛按徵收比加往年之半較爲當局所嘉許云

社會瑣聞

▲**吳秀才卜逃記** (湖北)

吳子玉好易自言深得易中三昧其實彼之所謂易者殆淺率之術士易耳吳以好術士易故從梅花易數文王神課子評推命等之士游居行飲啄恒卜筮得貞吉利泰則紀之如龜甲書契然意至得也自勢處黃州猶以讀易賦詩飲酒卜筮爲佈各方自好爲君平康節之流多往訪之即藉其名以眩於衆斯而有程子端者勸之學佛吳以佛典梵晉每不易讀某方士聞言謂與其學佛何若學道道與易近學自易成吳深然之始從張某游問丹汞坎離之術吳氏於此乃逐出術士易而還入方士易矣臨逃事前得各方不利於已之消息惶惑不定請卜終因三卜而三如之復曰逃卜小有貞吉逃意遂決既思安得有諸葛武侯祭風雨之術使衝破長江以入洞庭也再卜得泰喜甚越日風雨大作乃令所部乘風破浪昏夜急走抵岳後尚稱卜筮之靈不止且謂吾以學仙豈非終南捷徑乎

新刊介紹

▲『倒れんとする國家を救ひたる伊國青年』(日文)下位春吉氏講述定價一册三十錢發行所東京『大民倶樂部』

▲『滿蒙』(日文)三月號本號要目日露交恢復ミ將來の諸問題孫文氏ミ其の革命思想滿洲に於ける機械農業の經濟的地位關東州壚ミ其の副產物南滿洲產藥草ミ其の利用法定價一部五十錢發行所大連『滿蒙文化協會』

▲『日本印刷界』(日文)二月號定價一部五十錢發行所大阪『日本印刷界社』

居問 疏通

本欄投稿準具別名然必須另具真實姓名住址加蓋名章否則無論事實如何概不揭載

質問之部

▲興城榆關兩站長公鑒敝親王純原籍榆關城內人在興城充當甲丁前因剿匪受傷身亡敝人扶其靈柩於三月十四日乘二十二號小慢車運赴榆關葬其祖坟在興城車站起票時據站長云車票與脚行費共計現洋八元二角迨即按數交納及車進站時脚行仍要裝費不給不裝敝人無奈給洋一元始爲裝車至榆關車站時脚行又要卸費不給不卸敝人託人向脚行頭目再三關說給洋一元始爲卸下查脚行裝卸貨物之費既於起票時完全收付則爲站長者車進站時應即督飭脚行速裝速卸始合法理豈得任脚行隨意勒索竟置諸不問耶殆係站長借脚行名目所收之欵歸於私囊乎抑係脚行格外勒索之欵與站長分肥乎否則脚行亦在站長勢力範圍內何敢明目張膽任意勒索究係何故殊不明瞭再有敝人回興時在榆關車站買票四張每張明註一元四角四張共應五元六角乃該售票員竟不准合買四張必以現洋兩元買一張所餘六角之數每角找給銅元十四枚共四張找給銅元三百卅三枚以榆關之行市每現洋一元換銅元二百六十枚計算所找給之銅元尚不足現洋一元五角是敝人所買之票四張共損失現洋九角餘矣詢諸他人有找給現小洋者有找給銅元者約略計算十八年八點時在榆關買往關外各站之票共計餘現洋十七元有奇此項餘欵歸於何處與脚行勒索之欵作何開銷均希明白示知(杜光演啓)

▲孫慶善君英鑒啓者敝人在盛京時報疏通欄內回答之部見有閣下惠賜吐血偏方一節捧讀之下敝人實在感激不盡想敝人之病初得時係因怨氣傷力所得於十三年秋旬赴本城英國施醫院調治三月有餘誰將血止不吐而胸脇疼痛異常結果是未治愈即出院經中國醫士診治更未見絲毫效果後又吐血復又至日本赤十字病院診治兩月有餘亦未見愈敝人之病係痰中帶血並未大口吐血而兩脇疼痛異常肺部時覺微動不知敝人之病與閣下之病是否相同請閣下答覆是幸敬候時安患病人(祁文凱啓)

▲奉天儲蓄總會台鑒鄙人前以六種抵押品價值數十萬元在貴會押借小洋十餘萬元後鄙人無力清償胡潤澤張相臣等調查由六種押品內撥出三種抵償貴會貸欵下餘三種抵押品與鄙人退回此事於民國十二年八月十六日經貴會常經理代表立有特約双方簽字中人畫押各無異詞因何而貴會濱江分會以哈埠房產價格低落竟而反悔應退交之押品延持不交意圖覇佔產業且言貴總會不允及常胡變替特約無效等語若果如此契約無效而鄙人欠貸債借據亦契約之一種再常胡交替常經理經手之事如果無效請問常經理經手放出之欵亦當無效乎此鄙人實爲不解望乞明白答覆是所深望也(王凱臣敬問)

▲中日各書局鑒敝欲購『大正琴習法』或類如指南等新在此欄示知(山城子讀報某啓)

回答之部

▲劍秋先生鑒茲查質問之部欄內所詢台寄眼鏡一架今已旬日並未收見等情應請照章補納郵票五分以便根查前途可也此覆(大西門裏郵局啓)

▲盛京時報質問部轉愚公鑒查各商店發售貨物價值在一元以上者照章均應開具發貨票照貼印花間有未經開具發貨票僅於貨物包皮上標明價格者即須於包皮上如額貼用業經財政部令准有案故凡商店發售貨物如無匯轉字等類均須照章開具發票貼用印花如或出於忙不及開票亦可通融辦理准標明價格於包皮上貼用印花如售貨在一元以上既不開發票亦不貼用印花一經查出自當照章處罰決不寬貸至燃料或油醋等類零星售賣多在一元以下其在一元以上者亦應照章開具發票貼用印花自不得藉口於不開發票希圖偷漏也此答(吉林全省印花稅處)

▲股東一份子鑒承詢各節均經讀悉查本廠於三月二日購小東關仁和玉黑山棉六十五包外有席簏十二個改裝七包共七十二包業經敝人詳加復核按包重過其斤數並未短少若云第一日過秤時每包均照原碼少十餘斤至次日過秤設法通融即行瀕秤果有此事顯係以少報多而復查時斤數萬不能與原碼相符今經復查結果既不短少想此事因傳聞失實所致敝人職責攸關自應據實答復以明眞象此覆(奉天紡紗廠常駐監察員)

▲王吉仙覽該民果有冤屈事件因被告人監視不得自由告訴可遣親族人代理到廳狀訴如無親族人可遣須將冤屈事實據實聲叙并詳細註明原被兩造住址署名蓋用指印郵呈到廳當即一併傳訊依法究辦惟須切實不得稍涉誣罔致干未便此覆(瀋陽地方檢察廳)

▲有症人鑒水不平則鳴古來之格言也竊思閣下投此原稿之心理亦不外懷此不平之結果耳然敝院自開設以來立有堅固之主旨終始一貫未曾經過此種之質疑也若不妨請閣下再細舉情節(何年何月何日何症以及貴姓名)直接來函抑或再借此欄示明一切則敝院可以詳細調查以圖向上之改善不獨敝院沾恩衆且對於社會上亦大有關係鄙人深所望者也至於閣下所謂孔方兄起見恐其癒速而惧日的云云此可謂名論矣若依閣下之此種名案懸壺於市其醫院可能繁盛耶抑衰敗耶順請乘救(長春華實醫院係德芳謹覆)

徐思誠遺失八分篆紋名章聲明作廢

逕啓者昨在天合號及瑞林祥兩家買物致將銅鑄方名章連同絲帶一併失去尋找無踪誠恐被人拾去發生事端查鄙人交往辦公向係親筆倘有中外人等拾去揑用概作無效特此聲明

督辦署軍法課員徐思誠啓

軍官教育班召集學員廣告

上年八月教導隊第三期畢業學兵業經考取入軍官教育班者本應召集入班肄業旋因戰事發生未果茲特續行召集准其不開原缺均帶原薪入班上課除隸屬一三軍各員另案通知外合亟列舉應召集各員姓名登報廣告限於四月五日逕赴北大營軍官教育班報到爲要特此廣告 第一師關士棟董策宣 第一旅楊維楠徐紹綱劉鳳翔楊逢山岳長崑姜興周劉瑞祥辛正國李宣璉于孝先 第五旅胡基峻張振九 第七旅馬維周陳相庭郭維周 第八旅關學富李海春關殿恩于維新 第九旅韓行恕孫瀛洲孫殿忠 第十一旅武憲章張士棠 第十三旅張翰忱安西山戴成芳張振峯郭興文 第十四旅袁國維馮國祥劉子英馬鳴鑾劉鴻斌蘇楚石 第二十六旅魏連陞 教導隊蘇開選藻玉爾白瑞雲蔡維章陳桂馨陳振甲陳汝愼崔大鐘朱長凱齊佑房榮春曹秉彝沈祥麟趙健吳振國常慶餘存常慶姜炳麟王蔭曾翔右桐富連山曹天祥王子襲楊硒勳盧秉誠荊玉久趙騰輝關常順宋貴臣顏國梁郭子楠苑金山王振發張綿綸趙春山吳福林高鵬霽趙靖寰張海資黃玉振劉桂炎魏福榮徐永泰張金榜苗樹木施澤洽柴國斌萬士昌 第二十旅李國林張煥文 第二十一旅耿鳳鈞 第二十二旅邵文隆 第二十五旅丁佩珂 投效者周德新雷雯曲公超闕恩波單永恩黃顯儀張春華史學禮楊志溥葛士官蘇承洵

東三省官銀號緊要廣告

案查去歲由 鎭威軍發行之軍用票業經本號及各分號代爲收回爲數甚鉅所剩尾數現已無多茲定三月十日起至四月十日止儘此期限內在總分各號隨時兌換期滿停止未換之票即行作廢此係爲趕作結束並防行使僞票起見凡持有此項軍用票者務希如期持往兌換免自貽誤致遭虧累特此登報聲明俾便週知

東三省官銀號啓

錦縣電燈廠啓事

本廠定於本年四月一號開股東會議屆期務請股東諸君駕臨與議無任盼禱爲荷

聲明遺失賬簿摺件股票作廢

敝號以民國二年至十一年底所有一切賬簿摺件及在泰來興公司所入股票十六份計天泰棧溝字二十八號二十九號三十號百十一號百十二號吉慶堂溝字百十三號百十四號百十五號百十六號檢潤堂溝字四十五號百二十五號百二十六號瑞興堂溝字八十三號協成堂溝字百十八號魁德堂溝字百二十七號百二十八號均因戰事失落業向縣署及泰來興公司聲明立案嗣後無論中外人拾得或有出賣抵押情事概行無效特此聲明作廢

山海關 天泰棧 啓

奉天 吉順絲房改築 大樓遷移 臨時賣櫃 通啓

敬啓者本號開幕以來崇辦新奇絲品歐美呢絨向蒙各界所贊許恢因樓房狹窄不敷應用有疏主顧爲歉尤甚現爲擴充營業優待主顧起見另行建築新式大樓並設電梯氣管以期捷便而壯觀瞻定於夏曆三月初旬暫將臨時賣櫃遷移本號隔壁賈記胡同裏路北本號外棧內照常交易特別價廉現屆仲春所有單袷時衣應用材料一及新奇貨品俱已備齊如蒙惠顧請駕光臨不勝歡迎之至恐未週知特此佈告

中國電話二百九十號 一千二百九十號 本號主人謹啓

奉天小西關洪興源絲房廣告

啓者敝號自置綢緞布呢粗細雜貨經理各牌麵粉各種白糖俄國羅賜香皂專門經理俄商賓聶司氈莊眞正俄國新花毛氈光色鮮明久蒙各界讚許茲特運到花素氈呢哈拉一概批發特此佈告

本號主人謹啓 中國電話一三三六號

感謝第四署河北分署巡官長警之德政

鄙等於月之廿六日晚由黑山抵營站所帶行李包裹交德順福代管將行李捆遺失二件蒙巡官徐仲英巡長曹希齡查獲名領竊念鄙物失而復得純係曹二君之勤能認領之下感激無已特登報端以鳴謝悃

黑山 楊子彬 劉竹嵐 仝啓

聲明啓事

駐奉美孚煤油公司總經理揚景春今將奉天全省總分售處業已包于張文元所有包銷各縣之代理人限三日內來省向張君接洽過期無效特此聲明

楊景春啓事

來福片効力如斯

藥價　每瓶大洋二元五角　半打大洋十四元　一打大洋二十五元

來福片發售以來爲日雖淺而所接患者因服用來福片以獲痊癒者之謝狀堆如山積謹將其一部份披錄於左

敬啓者敝人因家務紛緊以致操勞過度晝則飲食不進夜則夢寐不安延綿已經三年之久身體愈弱氣血愈衰勢不可復生遂聘中西名醫診治雖服藥百付之多而病絲毫無去反加沈重　敝人已待奄奄斃命耳幸有友人告吾曰普蘭店德順大藥房代售來福片善能補血補虛補弱與陽種子　敝人在病中困苦難堪聞友之言即令僕人至普蘭店德順大藥房購買貳瓶照法服用服至半月之際則病癒有貳分飲食漸進氣血漸充身體亦轉弱爲强壯如是不但　敝人喜甚慰甚即家中老幼亦皆感來福片之大德無涯矣　敝人連服一打則病爽然若失救生命於旦夕之中能起死回生之功　吾感來福片之恩德銘刻心內而無時能忘耳今借報紙特爲鳴謝惟望世上如患斯症者請速服此藥以享延年益壽之樂福耳

敝人　復縣　陳子玉具

經理所

奉天西平街大德生大藥房　奉天鼓樓南中西大藥房　奉天鼓樓南歐美大藥房　奉天鼓樓南永年大藥房　奉天鼓樓南歐美大藥房

安東市宮街東益增遠　鐵嶺鼓樓西平記大藥房　長春北門外中西大藥房　長春北門裡興亞大藥房　遼陽什字街天鈺成

營口二道街中西大藥房　營口魚市口五洲大藥房　營口永世街興亞大藥房　營口西大廟義興成余記　吉林粮米行五洲大藥房

瓦房店財官街盛記大藥房　大連市監部通華泰大藥房　大連市奧町華西大藥房　西崗子永樂街德記西棧　普蘭店平安街德順藥房

金州城裡德記藥棧　西崗子西崗街同德藥局　海城城裡華西大藥房　哈爾賓道外秦華西藥行　天津估衣街葆記公司

北京大柵欄華美大藥房　北京大柵欄老德記藥房　北京前門外中美大藥房　天津日租界回春大藥房　其他各埠大藥房均有代售

奉天鼓樓北　大東書局　週年紀念　大廉價　大贈品

購廉價書滿洋五角　贈送紀念書劵一角

購廉價書滿洋一元　贈送紀念書劵二角

多購多贈　照此類推

外埠函購　寄費加一

（注意）來函務請掛號以免遺失

此係第四號書目尚有一二三五號書目逐日輪登印有詳細書目函索即奉

名家小說

◉上海春秋……全四冊……廉價一元二角
◉爆烈彈……全二冊……廉價三角五分
◉理想之美國……全一冊……廉價一角五分
◉新儒林外史……全一冊……廉價大洋二角

新小說叢書　合購奉贈錦盒一只……廉價三元五角　大洋七元

◉鐘鳴八下……全二冊……廉價大洋四角
◉軟監牢……全一冊……廉價大洋二角
◉箱屍……全一冊……廉價大洋二角
◉斑竹痕……全一冊……廉價大洋二角
◉春痕秋影……全二冊……廉價大洋五角
◉魯濱遜歸航記……全一冊……廉價一角五分
◉孤掌驚鳴記……全一冊……廉價大洋二角
◉愛河情浪……全二冊……廉價大洋五角
◉福爾摩斯新探案……全一冊……廉價大洋二角
◉新西游記……全一冊……廉價二角五分
◉顯博士……全一冊……廉價大洋二角
◉倡門紅淚……全一冊……廉價二角五分
◉賴婚……全一冊……廉價二角五分

偵探小說叢書　合購奉贈錦盒一只……廉價一元四角五分　二元九角

◉五福船……全一冊……廉價大洋一角
◉窃外人……全一冊……廉價大洋一角
◉鐵軌上……全一冊……廉價大洋一角
◉空房人語……全二冊……廉價大洋二角
◉留聲機上……全二冊……廉價大洋二角
◉金窟……全二冊……廉價大洋二角
◉大洋秘密……全一冊……廉價一角五分
◉催眠術……全一冊……廉價一角五分
◉第三手……全一冊……廉價大洋一角
◉尸變……全一冊……廉價一角五分

名家小說叢刊　合購奉贈錦盒一只……廉價三元　大洋六元

◉歇浦新潮……全四冊……廉價大洋五角
◉情海新潮……全四冊……廉價大洋五角
◉家庭說康……全三冊……廉價四角五分
◉說海精華……全四冊……廉價大洋六角
◉社會鏡……全三冊……廉價大洋四角
◉偵探世界……全一冊……廉價一角五分
◉消秋世界……全一冊……廉價一角五分
◉理想世界……全二冊……廉價二角五分

社會小說

◉短篇名家小說集……全一冊……廉價大洋三角
◉紫羅蘭集……全一冊……廉價大洋五角
◉紫羅蘭外集……全二冊……廉價大洋五角
◉刀痕……全二冊……廉價大洋五角
◉短篇社會小說大觀……全二冊……廉價大洋三角
◉頑童回頭記……全一冊……廉價大洋二角
◉婦女奇案大觀……全一冊……廉價大洋四角
◉孽海冤業錄……全一冊……廉價大洋三角
◉新小說博覽會……全一冊……廉價二角五分
◉眼前報……全一冊……廉價二角五分
◉多妻寶鑑……全二冊……廉價大洋四角

女界四大奇案　合購奉贈錦匣一只……廉價大洋六角　一元二角

◉三姨太太……全一冊……廉價一角五分
◉胡四奶奶……全一冊……廉價一角五分
◉康羅夫人……全一冊……廉價一角五分
◉金蓮小姐……全一冊……廉價一角五分

武俠小說

◉中國女海盜　全一冊……廉價大洋二角

江南四大俠　合購奉贈錦匣一只……廉價大洋六角　一元二角

◉廿鳳池全史……全一冊……廉價一角五分
◉白太官全史……全一冊……廉價一角五分
◉燕子飛全史……全一冊……廉價一角五分
◉呂晚娘全史……全一冊……廉價一角五分

俠舞臺　合購奉贈錦匣一只……廉價大洋六角　一元二角

◉劍俠門法記……全一冊……廉價一角五分
◉女俠鋤奸記……全一冊……廉價一角五分
◉拳師殲盜記……全一冊……廉價一角五分
◉鏢師殺賊記……全一冊……廉價一角五分

◉羅正劍俠傳……全一冊……廉價大洋二角
◉風塵女俠傳……全一冊……廉價二角五分
◉綠林七劍十八俠……全一冊……廉價大洋二角
◉關東馬賊奇觀……全一冊……廉價大洋二角
◉孝娘復仇記……全一冊……廉價大洋一角
◉飛娘喋血記……全一冊……廉價大洋一角

醫治背痛百發百中之靈藥

◉全球醫院俱用之

本公司幾無一日不接到醫院中醫士來函彼等來函均謂試用第威德補腎丸于病者竟發生出於預料效果

◉新藥與舊藥之比較

數百年前在第威德補腎丸未經發明之前各種病茲有以治傳方法治之往往全無效果近世醫藥多有經數十年研究而成者君曾思及須費去幾許可貴金錢及光陰始可使此種醫藥合用欲成如第威德補腎丸之藥品非多數化學家及著名醫士合力研究不足告成君未買第威德補腎丸前可在家中試用此丸治各種腎病即雖經醫士醫治多亦不能獲愈之症用此丸可奏顯著之效益此第威德補腎丸之成績也是以敝公司能供給試樣確切深信此丸定能奏效而閣下定必繼續服用

◉欲得實效之秘

醫治腎病須用能直達腎部之藥此醫士所公認者也普通醫藥所以不能有此功效因其藥祇經腸胃之故既不能治愈其病又無免除病苦之功能然則第威德補腎丸乃特製之品能直達腎部非祇經腸胃而已且有確實明證以證實之（一）服丸後小便必轉藍綠之色（二）廿四小時之後可有確切實效更有他藥有此鐵證乎若見其效則已獲益矣

◉請試本公司之宣言

最妥當之證據乃已經獲愈病者之證據此實唯一可靠之證據也第威德製藥公司曾接到無數病愈者之謝函寄自著名醫院醫士者有之本公司對於此藥之靈驗有如此堅確之信用敢請先試後買君可在自己家中試用第威德補腎丸初次服用即可見效減除病痛雖或此樣不足以奏全癒之效然若見其效益必樂爲繼續用且往往一瓶即足以治癒而獲永久愈好

請將贈劵填妥附以郵票一角包作扎寄費即可得樣品以便閣下自己試用贈劵寄至

大瓶每打大洋二元七角半　半打十五元
小瓶每打大洋一元五毛　八元

東三省獨家經售營口　英商　源來盛洋行

各埠大藥房均有出售第威德補腎丸

老福順堂廣告

總發行所開設奉天大南關●製藥各種各城均有代理

奉天巡按使化驗●北京內務部立案●奉天警察廳化驗

最新編定　製藥彙報　業已出版

如承索閱隨時寄贈

（內容）一、序　一、通函治療規則　一、函購規則　一、本藥店啓事三則　一、註册執照懸佈告各種影印　一、製藥各種功能主治服法用量價目附注各病原因症狀及攝生法　一、擇錄局方各藥價目一覽表

（附啓）本彙報係屬贈品承索閱分文不取但請開明通信地址寄本店如未收到時祈函知盛京時報轉爲代索……本藥店謹啓

頭痛藥 每袋五角　睡藥 每袋八角　胃痛散 每袋三角
祛痰散 每袋五角　咳嗽藥 每盒八角　瘡毒膏 每盒四角
牙疼水 每瓶五角　吐血藥 每袋五角　大補血 每瓶一元
殺蟲散 每袋角半　退瘧散 每袋三角　瀉下藥 每袋二角
虎骨熊油膏 大張六角　參茸百補丸 大匣五元　寧坤至寶丸 每匣二元
虎骨花蛇酒 每瓶元半　甘露藥酒精 每瓶一元　理血健腎丸 半打七元
健胃散 每袋四角　癬疥水 每袋四角　感冒藥 每袋二角
治痔膏 每盒一元　瀉痢散 每袋三角　脚氣水 大瓶六角
梅毒丸 每袋六角　消毒丸 每袋四角　淋濁丸 每袋五角
平瘟散 每袋一元　香丹 特包二角　遺精藥 每袋六角
筋骨疼痛藥 每袋四角　小兒驚風散 每袋三角　小兒消積散 每袋三角
清胃化積丸 每盒六角　利水消腫藥 每袋五角　通明眼藥水 每瓶五角

志仁堂雙層化積膏

專貼氣積血積寒積食積心胃疼痛胸膈脹滿噎膈反胃癥瘕痞塊瀉痢腰腿筋骨疼痛氣腎囊潮濕婦人經血不調腰腿疼痛赤白帶下並小兒乳食痞蟲積偏墜等症立效不但積消聚散而且健脾衛生誠膏中妙品也此膏每份價洋陸角

萬靈風寒虎骨酒

專治風寒遇身筋骨麻木半身不遂口眼歪斜癱瘓腿脚抽搐多年筋骨疼痛春秋發犯並氣寒心腹脹岔氣結胸噎膈反胃胃寒嘔吐脾寒瀉肚痢疾疝氣兼婦人經寒腰腹疼痛白帶產後瘀血等症速飲此酒神效絕倫每瓶價洋貳元肆角

強種補元丹　專治男子先天不足後天虧損腎虛精乏夢遺滑精陽痿不舉不能種子絕嗣等症神效每盒價洋五角

虎骨壯陽膏　專貼風寒筋骨腰腿麻木疼痛中風癱瘓氣虧腎虛血凝積塊腹痛婦女不孕等症每張價洋貳角

順氣健胃丸　專治脾胃虛弱胸滿結氣胃寒嘔吐疼痛脾寒瀉肚痢疾飲食不化腹脹積聚等症神效每盒價洋伍角

清毒掃淋丸　專治五淋白濁花柳傳染楊梅下疳及魚口便毒等症或誤用頂藥喉爛牙落骨痠神效每盒價洋肆角

濟坤鹿胎丸　專治婦女經血不調腹疼痛經閉白帶子宮寒冷久不受孕產後血虧虛勞等症神效無比每丸價貳角

嬰兒消積片　專治小兒乳食不化痞積不消胸膈脹滿肚腹疼痛消瘦肚大青筋積聚肌瘦肝症服之立效每袋價洋貳角

衛生時症丸　專治四時瘟疫霍亂吐瀉頭身疼痛傷寒腹痛抽搐絞腸痧症危險症先開後服神效異常每袋貳角

參糖　主治老年痰喘咳嗽氣虛短促並能增補精神益氣力悅容顏健步體補品良劑禮品上選每盒洋參元貳角

本堂開設奉天省城大東門裡各省商埠縣鎮均有雜貨商號代理賜顧諸君就近訪買如承函購先款後貨原班郵奉不悞

本城金銀　奉天行市（三月廿四日）
電報
孫家台分館啓事
重要聲明

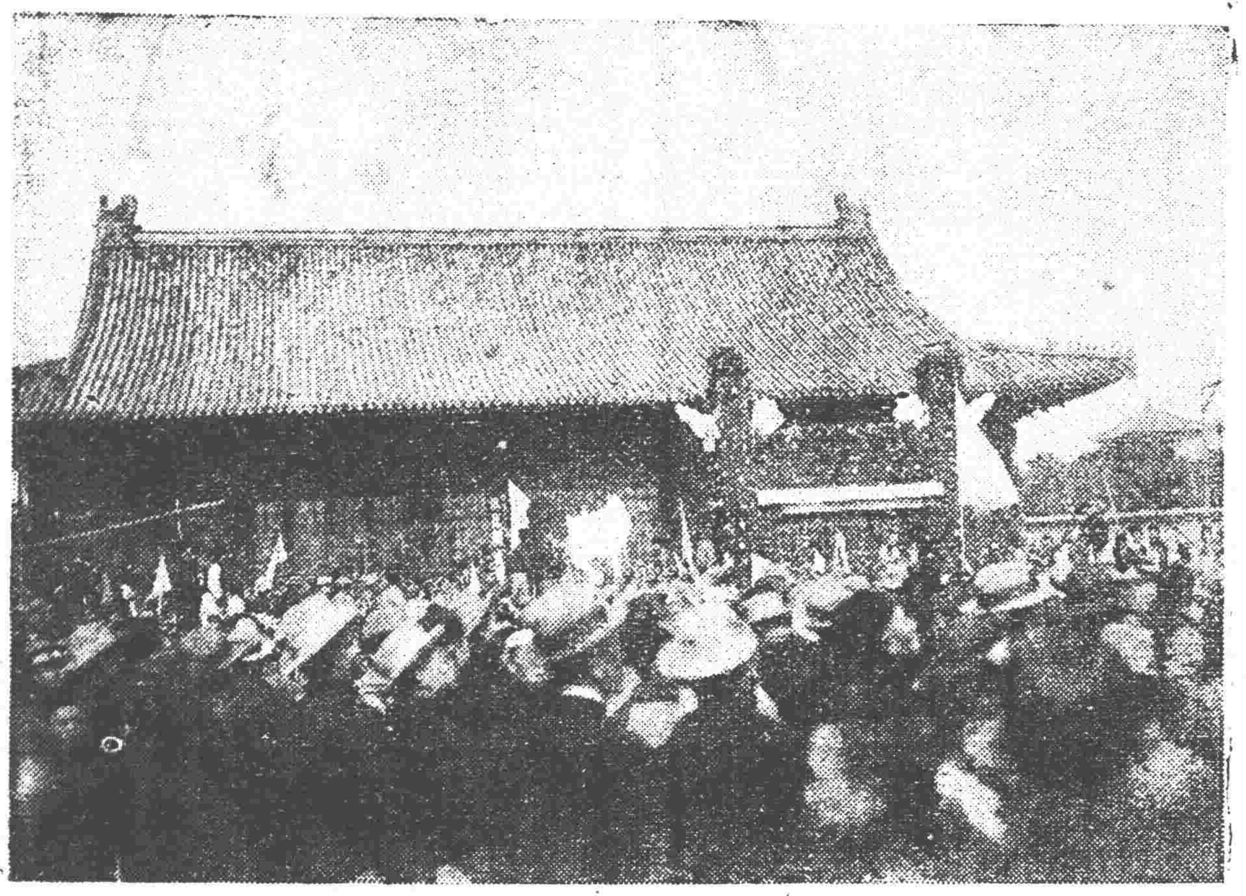
左　社稷壇納棺室前之景象

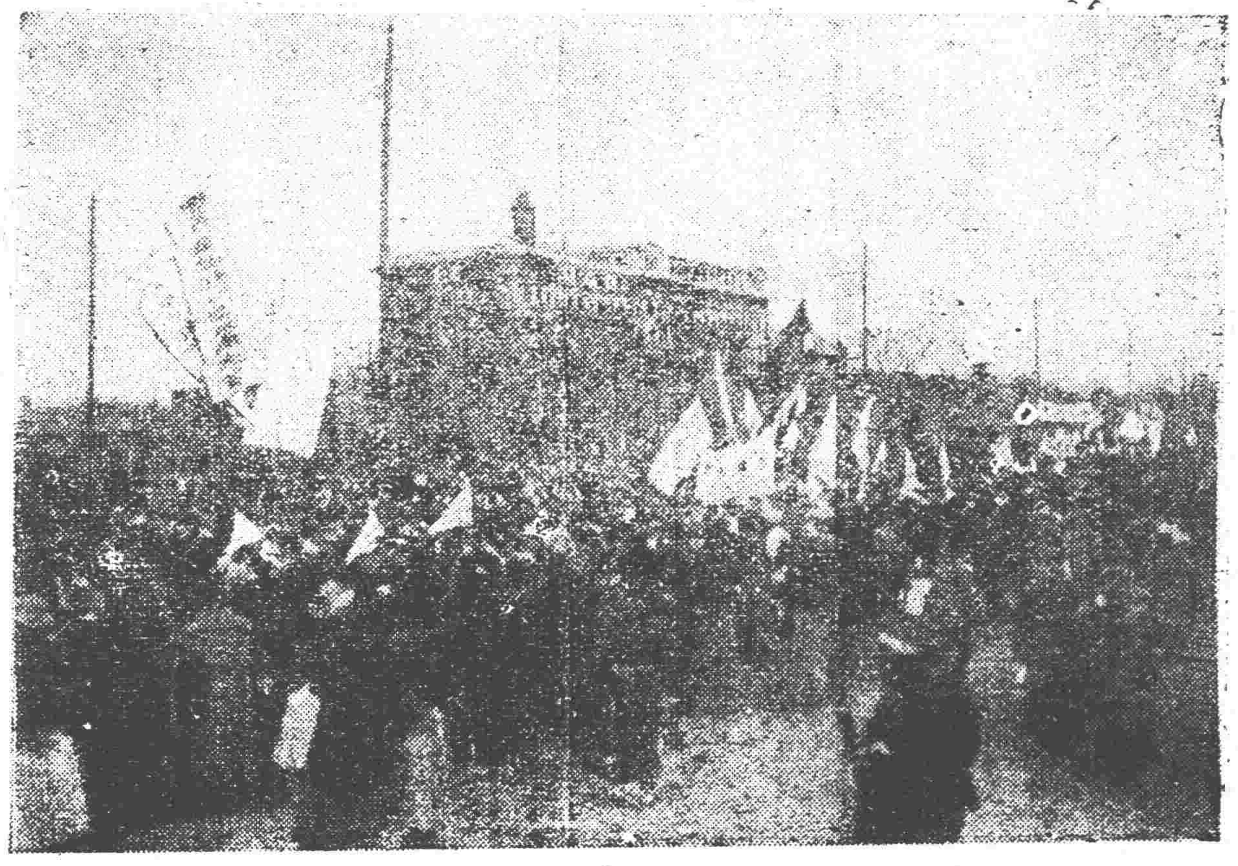
左　靈柩通過於北京飯店前面

下　社稷壇納棺室前景象

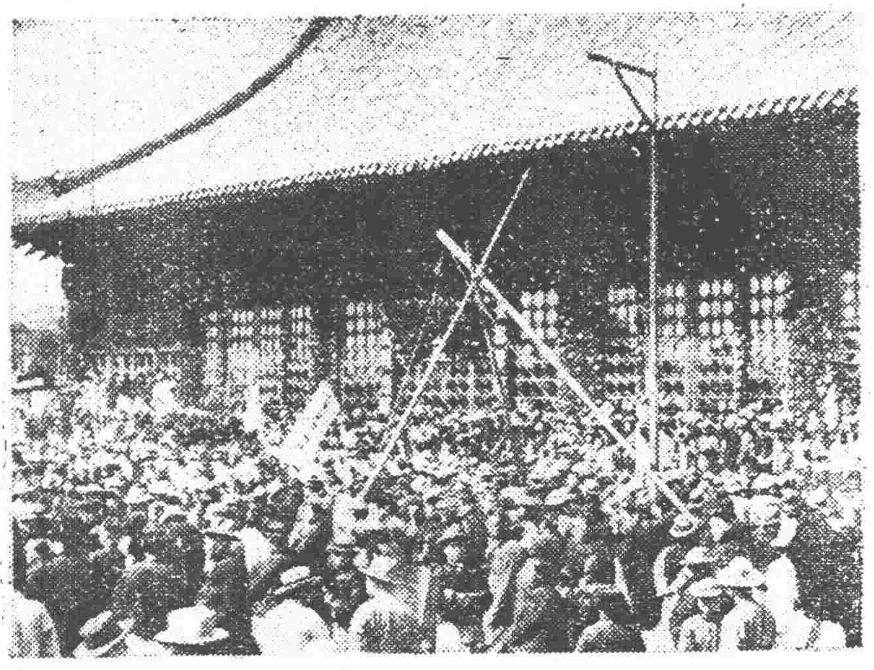

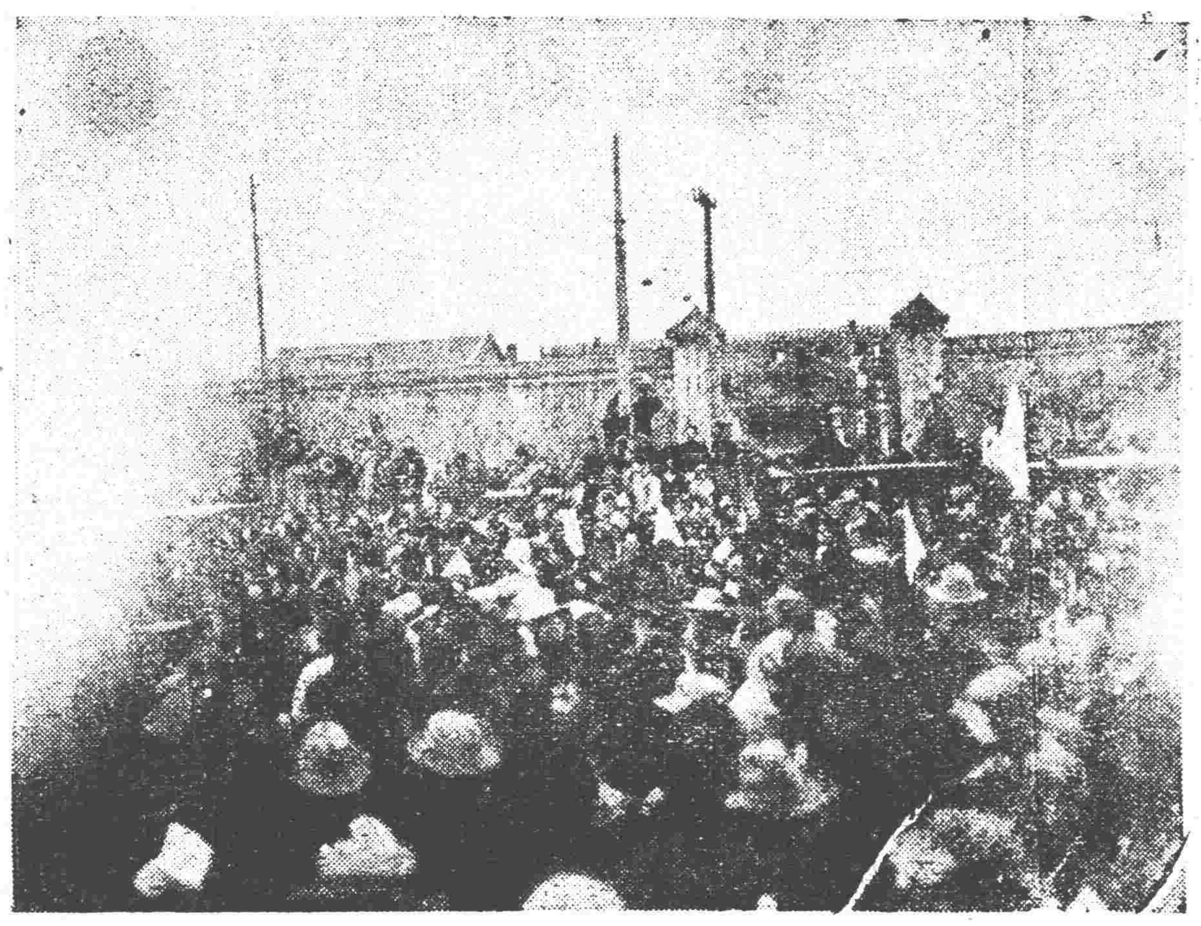
右　靈柩通過於御河橋

下　田中義一男之供献物

新詩

◇安慰（蔵民）

—寄偉氏—

歡聚！
別離！
我們雖不能『斗髮撕磨』的
聚着。
也不能像那『參商東西』的
久離！
但是—暫別？我怎麼來安
慰你呢？
只是—願你知道那—
煩惱！
痛苦！
這全是愛之極！
愛之極就像那崢嶸的花朵
在烈日。
未免萎燋華息低頭嘆氣！
你要能拿那！
勤勉作朝露。
去浸潤遮避着炎炎的烈日
—嫌息！
那能不温柔—快樂—傾苦
……還冤？

一九二五、三、二十一日奉天文……

◇春的使命（壬作光）

閃爍的繁星！
擎在蔚藍的空中！
眉般的新月！
微光清輝的—
徹透了沉寂之深宵！
—那美麗可愛的太陽！
懸在那碧澄澄的空際！
點綴着温煦的惠風！
在這冷酷的世界上。
添了好些燦光舒氣！
但—不見了寰宇中的寂寞
枯燥！
顯出一種明媚活潑有生氣
的樣子！
哦！這就是『春的使命』罷
！

一九、三、一九二五晨—社交堂舍

小說

社會小說　續水滸傳（九九）（冷佛著）（禁轉載）

第七回　梁山寨分取花石綱　定盟主聚雄大結合

宋江因素好酒色。對於正經事。本無主宰。聽了這話。信以爲實。即時又改了文帖。竟把內宅去了。與一般姬妾們。玩笑去了。單言嚴氏。這日因知道應奉局。歡待飲酒。是日與孫二娘方天壽。并一般女將們。正然議事。衆人是怎樣動作。正說中間。忽見由佛殿之上跳下人來。衆人一看。正是徐廣志。急忙與衆人見禮。天壽握著手道。你自從那裏來。俺等衆人。知你是已被捉了。臨來之際。戴宗又二次來探。你等也見面沒有。徐廣志道。題起話長。俺等都住在城裡。一連多日。探視那寶物所在。因貢物的箱櫳木櫃。異常之多。珍珠寶石。不計其數。再說已全行封鎖。不知在那一箱裡。藏著寶塔。以此與時遷賢弟。都覺束手。前日因看見你等。混入城來。怎麼能幫助我等。但求能知道寶塔。在那一箱櫳裏。便可以下手了。天壽又道。我那寶劍。和那桿熊金槍。仁兄也見了不曾。徐廣志道。那日已賞了陳老妥。在他家裏。料無外錯。將來我兩下動手。如在我槍架上。放著一樣。天壽大喜道。多仗是仁兄費心。說著小校來報。制使提轄。并公孫一清等。都已回來。彼此見面。備述那朱勔分咐。及陳老妥如何調換的話。從頭至尾。述說一遍。嚴氏急了道。這便怎處。我等要兵在兩岸。怎得下手。天壽亦躊躇搔首。不得主意。徐廣志道。設法能調換不能。公孫勝道。焉能調換。規定是明日起身。如今人役。又已經預備齊了。此時下手。又嫌過早。不下手時。又恐有誤。徐廣志笑道。這有何難。先生也慣於使術。呼風喚雨。在高唐州曾頭市的功績。誰人不知。就趁其裝船時。起一陣大黑風。有什麼金珠寶物。不能到手。衆人亦極力贊道。這話很是。公孫勝道。諸位不知。徐兄是生長北京。所見是塵土漫天。陸地的景象。此地與高唐州曾頭市。氣候不同。地上也并無塵土。背道而行。焉有滿天上飛黑泥的道理。說的廣志等。俱都笑了。當時廟祝等。供了齋飯。衆人都愁著此事。不得主意。徐廣志道。俺有一計。明日於起程之際。你等人馬。必是在先。顏坦人馬。必然是守護在後。要嚴氏嫂嫂出去。率領著女將們。在後劫搶。小弟與時家賢弟。亦來幫助。你等就敵住陳老妥。奪了那金槍寶劍。專任交手。我等是得搶便搶。事既如此。說不得不大弄了。（未完）

老帳房（續）（樸齋）

過了兩年。他的交游之中。忽然少了一個人。這人不是別人。却正是幼耘。原來他父親不久身故。帳房開出一篇帳來。交給幼耘。接來看時。非但家中遺業一無所有。照算還要找他些銀子。幼耘想要和他分辯。無奈有筆據在他手中。而且帳簿做得十分完全。一些尋不出破綻。幼耘總算曉得上了他的大當。眞是啞子吃黃連。說不出的苦。後來經許多的親友來調停。總算兩面不找。又給了些川資。總打發那帳房回去了。幼耘已經弄得衣食不周起來。現生見了。心中覺得慄慄危懼。幸虧當日老父有見識。沒有上他的圈套。不然也就把家產双手奉送了。但自己家裏雖然富有。現欵却也不多。經這幾年的揮霍。也快貼補完了。眼看着要步幼耘的後塵。只得把上好的田地變賣了幾畝。且顧眼前。

這天早起。閒着無事。走到一家茶館裏去散悶。一進門來。看見一個鄉農和一位老者。同在一桌上吃茶。現生認得鄉農。正是他新賣掉那幾畝田的佃戶。那老者不用說。大約就是新得主了。自己便老遠的揀了副座位坐下。一面喝着茶。便聽得那老者問道。我聽說他們莊府上很有幾十萬的家當。何至於現在弄到賣田呢。那佃戶歎口氣道。你老人家不要提起。這就是他們莊府上的氣數了。我替他種這幾畝田。已有十幾年了。從先他家這老太爺管帳何等精明。完起租來。缺一文都不肯饒恕。自己身上也很勤儉。連一文都不肯亂用。現在換了少爺管帳。不知是何緣故。倒像和莊府什麼仇隙。收進去的也不較量。用出去的却是越多越好。怎麼能夠不弄到賣田的地步呢。你老人家倘若有錢。只管等着。只怕他那田房產賣光了的日子也就不遠呢。現生聽到這句。嚇了一身冷汗。茶也不敢吃了。立刻回去。仍舊把老人家請了出來管帳。說是不要被那個戶料着纔好。（完）

創作

青春之歌（六）（小天著）

挾吾之寶刀兮。
吾瞠目乎山岰。
賊吾之長歌兮。
叱咤乎妖孽！
願所梅丟沙之首兮。
繫乎吾腰。
歸彼惡人之島兮。
出襲而照。
石惡魔之像兮。
永僵千秋。
鑄宇宙之光華兮。
於茲安就。
唯溫柔之美人兮。
爲人生之桔梏。
唯輝煌之黃金兮。
爲人生之潔醞。
唯美人之巧笑兮。
英雄爲之昏迷。
唯黃金之閃爍兮。
豪傑爲之倒地。
然而青年之吾兮。
已傷其弊。
懺悲而飛騰兮。
力轉爲疲。
力轉爲疲兮。
飛英能止。」
徘徊於山坡之水上兮。
薄暮而聞詩—
吾之闊浩歌兮。
係一廿載青年。
汝歌之悚慨兮。
如出悲哀之心泉。（未完）

筆記

▲文藝叢考（續）（陶明濬）

詩說雜記四十

今人有今人之能事。古人未必即能也。今人爲詩。不如古人之處固多。然亦有數端。爲其特別見長之處。如對偶也。論黏也。步韵也。說者。謂陶謝李杜。若遇此種束縛。亦幾乎無以措手。此古人所不屑爲。正古人所不能爲者也。然就此言之。則豈非今人勝於古人乎。曰不然。千古文章。傳眞不傳僞。彼祗知以韵見長。乘人而鬥其捷。亦不過如狂華之生於枯木。浮漚之起於波瀾而已。豈能久乎。又豈足貴乎。且此種作法。多半僞託。每得一題。守住五字成七字。考之韵府羣玉。五車韵瑞之書。用現成韵脚。所謂以句輳韵。以意輳句。扭捻而成之。牽率而爲之。有如何之興趣。以此而傲古人。古人有知。必將軒渠而不能自已。且反躬自問。亦殊覺其有愧矣。欺人以成其名。人之難欺。而名之難成久矣。

醫話

▲疹痘說（續）（來稿佚名）

（四）抑陰扶陽　痘家自始至終。全賴陽旺。陽減一分。則其異時發達收斂。必有一分欠缺。其甚則紅紫凹塌。而衛氣不升。其次則灰色平陷。而衛氣不長。其次則泡亮空虛。而衛氣不充。其次則皮膚脆嫩。而衛氣不斂。衛有不到之處。即人有危亡之憂。縱盡無欠缺。痂退病除。而嫩色老嫩。猶關性命。黑者上吉。紅者無慮。白者終凶。黑者陽旺而熱盛也。紅者陽平而熱調也。白者陽虛而熱敗也。凡見諸證。當竭力扶陽以挽末路。惟煩熱頻作。痘色枯焦。此少陽相火之旺。厥陰風木之僻。緣木司榮血而生色澤。血虛不能華色。而風木消爍。愈失光潤。故見枯焦。宜以柴胡黃芩地黃芍藥。泄相火而滋風木。肌膚自華。原非下證。痘家誤服硝黃。而反起發豐潤者。正是此種。此是誤用而誤效。雖能奏效。究竟是誤。庸工見其偶效。以爲痘有下證。死有餘辜者也。（未完）

著述

▲醫人傳畧（三十六）（玉璋）

劉從周

劉從周。韶州曲江人。醫有自得之見。著書十篇。論痢疾以手足和緩爲熱。厥冷爲寒。如盛夏發熱。有進退者。爲胃暑。一向熱不止者。爲傷寒。至當之言也。

周順

周順。鄱陽人。醫有十全之功。治士人得脚弱病。積藥如山。悉令屏去。用杉木爲桶。更煎杉木湯濯足。拭乾之後。擦樟腦於兩股間。以布繫定。月餘脚健如故。

趙卿

趙卿。宋時人。良醫也。有機警。一少年眼中嘗見一小鏡子。諸醫不效。公視之。與少年期。來晨以魚鱠奉候。少年及期赴之。延於內。且令從容少俟。候客退。方接兒。僕而侍者至。僅具一甌芥醋。更無他味。公亦未入。待日中。久候不至。少年饑甚。且聞醋香。不免輕啜之。公適突入。少年以啜醋慚謝。公曰。郎君先因食鱠太多。芥醋不快。又有魚鱗在胸中。所見眼花。適所備芥醋。欲郎君因饑以啜之。以解魚鱠之毒。乃權術耳。少年釋念。

杜任

杜任。汝陽人。精醫。尤精於幼科。多先温胃。令進飲食。而後攻治他症。（未完）

滿鐵

協力急起民衆的國民保健之運動

口中殺菌 衛生口錠 **卡奧爾**

可能驅逐諸君之家庭疫病

保健運動法

對此愛國的發揚新運動備水愛讀諸君之贊成請自本日起實行左記之方法

一、病由口入之事深請注意
衛生口錠卡奧爾於滅殺口中及胃腸內之病菌尤有特効故値左記之時必須含服三四粒於口中
雖如何病菌此於口中及胃腸內殺菌之時決無傳染之慮

二、於火車電車內時
混雜火車或電車自己之口與他人之口相接最易傳播病菌殊爲危險

三、於電影園劇場或說書場與其他人衆之中時

四、飲食過度或自覺飲食物中毒之時即請用白開水飲下五十粒

五、醫師看護婦其他職務上並接待他人之時人滿之際

六、執務 勤學 疲勞之時
病菌之侵害或心身之疲勞時最多如欲快復疲勞請含四五粒於口中

口中殺菌衛生口錠卡奧爾之配劑與其効用

一、口中及體內殺菌劑
空氣或飲食物等從口腔侵入病菌即傷寒瘧疾、虎疫、流感、結核、菌等其他之病菌病毒於口中並體內完全滅殺且豫防此等之傳染病

二、健胃整腸劑
健胃且亢進其消化力增進食慾對胃腸加答兒等整腸劑與殺菌劑互相協力完全治療

三、强壯及興奮劑
發身體强壯特能興奮心身之疲勞沈衰時之各機能

四、清涼及美音劑
依其特有之芳香可除口中之惡臭及惡氣祛痰劑潤咽喉之乾燥發音聲美化精神爽快

定價 製劑分區黑色與銀色之兩種
袋裝金票 壹角 貳角
瓶裝金票 五角 壹圓
容器付 勾玉形 鞄形 各五角

卡奧爾全國到處有名藥店皆售

(カオール容器)

原料香水 オリヂナル 本舖 株式會社 安藤井筒堂 東京日本橋區水天宮前

奉天兵工廠諸用品 石工用八角鋼 及物用方鋼 開礦用八角鋼 鐵工用元鋼 滿鐵會社諸用品

▲優秀無比 ▼價格至廉

梅印鋼

▲在庫豐富 ▼致富之基

代理店 盛記棧 大連市吉野町 電話四九八六番

注意 一、備有說明及寄贈樣品 一、需用之際乞以函電

發賣元 鳥羽洋行 大連

鐵道鑛山 諸工業用 機器工具 發動機 電動機 金庫 衡器 油漆 機器油 洋灰、銅鐵材料

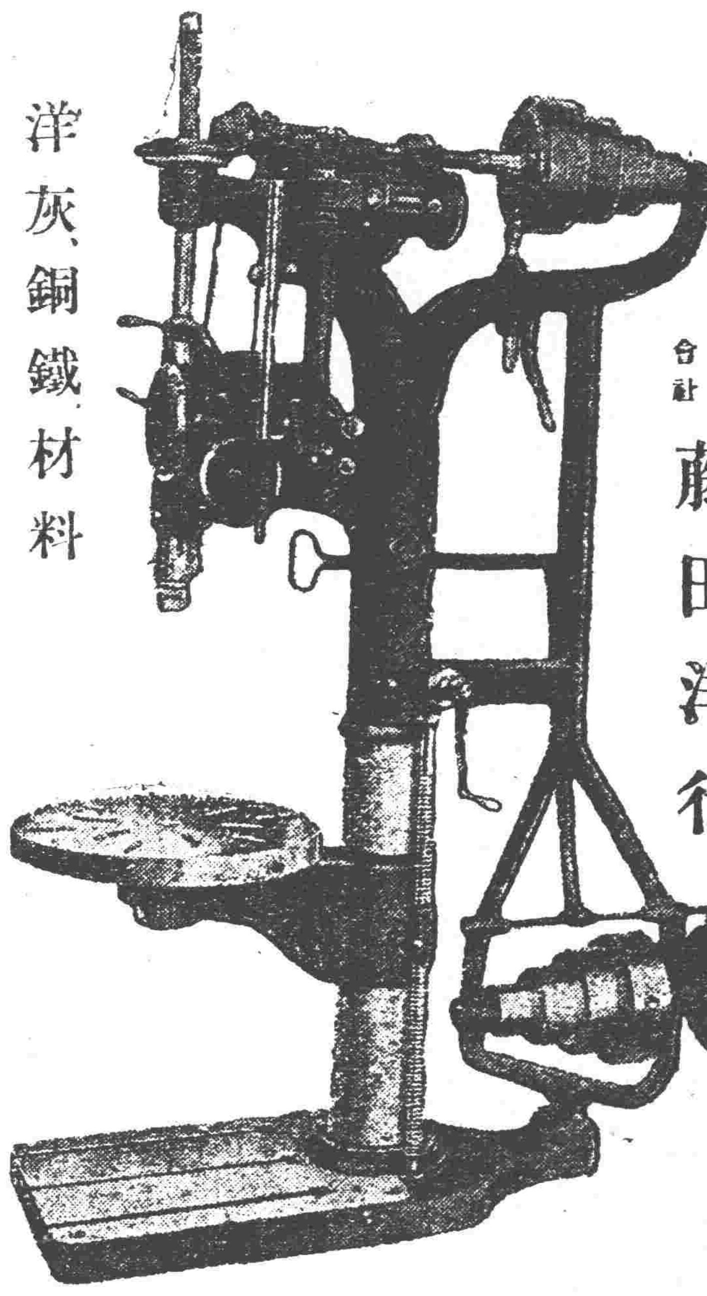

奉天浪速通三層大樓房 合名會社 **藤田洋行**

(5)

奉天省城同義合綢緞絨呢莊廣告

本號 統辦環球貨品 國內土產 自在名區 採選絲羅綢葛 純絨綃緞 毛織絨呢等類 應用諸貨 均皆備齊 以及 刺綉禮服 化粧旅具 喜壽彩幛 應有盡有 無不俱備 批發零市 價目克已 外埠函購 設有專司 郵寄敏捷 決不致悞 倘蒙賜顧 無任歡迎

代理 雷允上六神丸 獨秘玉樹神油

中國電話 綢緞部四九七 批發部四九九 軍服部五〇〇

奉天德慶增藥局

神效補天丹 主治先天不足後天虧損諸虛百損五勞七傷脾胃兩虧飲食無味四肢困倦筋骨酸軟面黃肌瘦咳嗽虛喘填精補髓腎虧潮濕常出涼汗長陽種子煖丹田壯元陽滋補下元之神葯也每觔定價奉洋四元

虎骨延壽酒 主治遠年近日腰腿疼痛半身不隨口眼歪斜左攤右換手足麻木兼治婦人經脈不調乾血勞傷子宮寒冷久不受孕以及虛勞等症並皆治之常服者有延年益壽長生不老之功每瓶半觔定價奉洋貳元

加味二仙丹 夫腸風下血者乃大便出血故也因臟腑蘊積濕熱成毒風邪胃觸脇胃流熱氣血逆亂榮衛失調不能攝血歸原日久不愈元氣下陷面色痿黃不思飲食無論新舊遠年近日服之神効每丸價洋三角

烏鷄調經丸 主治婦女經脈不調赶前錯後或多或少或色淡如水黑成紫塊崩漏不止赤白帶下經前腹痛四肢無力以致經寒經閉滿腹積塊經久不孕安子宮寒冷久不受孕患此症者服之無不神效每丸定價洋貳角

玉龍化積膏 專貼男婦腰腿疼痛諸般積聚逆氣不舒胸膈膨悶手足麻木以及氣積食積血積癥瘕痞塊痢疾泄瀉男子遺精腦氣小兒蟲積偏墜痞積等症並皆治之此膏非背通膏葯可比貼之收效甚速每貼洋捌角

回陽化陰膏 此膏專貼陰疽之類如瘰癧鼠瘡流注痰核石疽乳巖失榮橫痃海底髮疽是皮色不變之惡核陰疽以及疔毒惡瘡魚口便毒等症皆能治之凡用此膏如瘡破者能搽落生肌未破者內消而愈每兩洋四角

虎骨熊油膏 此膏善舒男婦血中之結風寒癱瘓筋骨痛疼癥瘕痞積化積麝堅男子腎虛腎寒疝氣手足麻木腰腿困酸無力婦女經閉子宮寒冷久不孕育小兒乳食痞積蟲積偏墜等症此膏效驗甚速每張價洋八角

牛黃安宮丸 治三十六般瘋疫口眼歪斜不省人事火鬱極重傷寒陽極譫語往妄循衣摸床中風中痰中火中惡中毒昏厥跌仆以及小兒五痫驚風抽搐牙疳痰喘瘟疹不出悶疹攢疹服之神效每服一丸價洋參元

本號開設奉天小北關白塔寺東以上各藥東省各城鎮均有代理外埠函購郵費自備 中國電話二百九十二號

東三省官銀號總號廣告

本銀號資本總額奉大洋貳千萬圓東省重要地點及京津申魯各地均設有分號及通匯機關專辦匯兌押匯抵押放款貼現放款保證放款以及收受定期活期各種存款并設有倉庫以備堆存押款貨物利息匯水無不公允辦事手續異常敏捷凡蒙惠顧無任歡迎

茲將總分號營業要目列載於後

甲 匯兌 本大洋匯兌券兌換通匯地點 [illegible]

乙 押匯 [illegible]

丙 各種放款 [illegible]

丁 各種存款 [illegible]

戊 倉庫 [illegible]

乾卯商店奉天出張所廣告

營業廣告

製革用藥料 草帽用藥料 化粧用藥料 製胰用藥料 醫學用藥料 化學用藥料 老鷹牌牛奶 勒吐精代乳粉 及他工業用藥料 一切廉價批售

奉天小北關白塔寺後街 株式會社乾卯商店出張所

久和隆綢緞莊

開設奉天金銀庫街 自陰曆二月廿四日起三週紀念各種綢緞一律九折 外埠函購不加郵費

亨得利行

奉天大西門內

分公司 大連 南京 杭州 安慶 蚌埠 鎮江 鄭州 武昌 九江 濟南 無錫 太原 寧波 天津 紹興 開封 安東 青島 哈濱 福州

世界文明動息有時鐘表爲時計的機械人們要定規準足的時刻不可不備一具可靠的鐘表亨得利公司的鐘表事業創辦到今已有四拾多年各處分號達了四拾餘家牌子最老貨色最精而且價值最公道還有一樁最便利最信用的事就是鐘表賣出都有保修的証據而且各處分號都可代爲免費修理所以買過亨得利鐘表的人們沒有一個不交口稱道的呀

眞正亨得利公司鐘表部啓

第一發行所 第二發行所 地趾均在大西門裡 中國電話九七二號